GENEL-İŞ

EMEK

TÜRKİYE GENEL HİZMETLER İŞÇİLERİ SENDİKASI YAYIN ORGANIDIR

15 MAYIS 1980 SAYI: 360-361

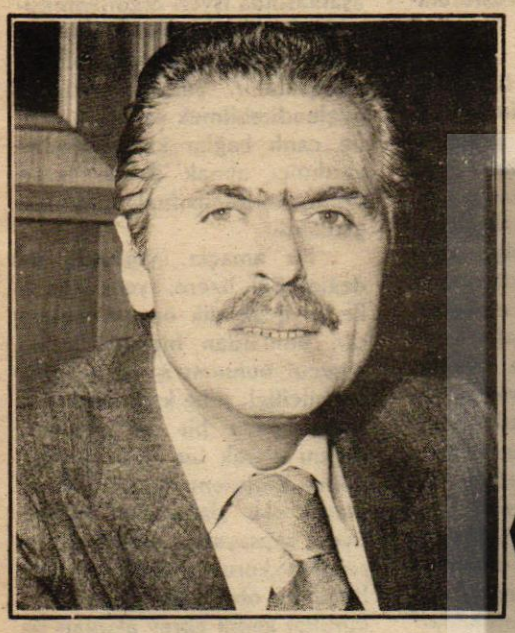

ABDULLAH BAŞTÜRK
Genel Başkan

GENEL-İŞ, 8.DÖNEM GENEL KURULUNDAN DAHA DA GÜÇLENEREK ÇIKTI

BAŞTÜRK: "YÖNETİCİ SINIF OLMAYA HAZIRLANMALIYIZ"

GENİŞ HABER İÇ SAYFALARDA

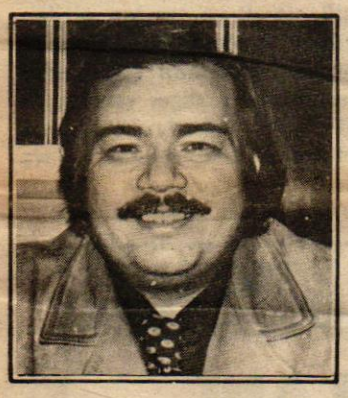

ERTAN ANDAŞ
Genel Sekreter

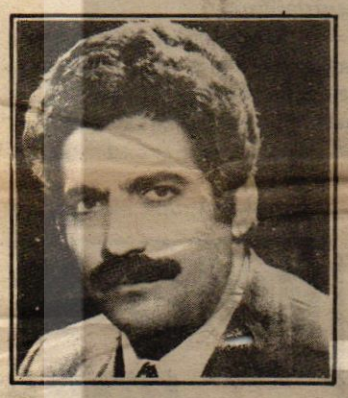

İSMAİL HAKKI ÖNAL
Toplu Sözleşmeler Daire Başkanı



İSMAİL ÖZBİÇER
Mali İşler Daire Başkanı



EKREM AKKUŞ
Eğitim Daire Başkanı



BELGÜZAR CAN
Örgütlenme Daire Başkanı

ÜRETİMDEN GELEN GÜCÜNÜ KULLANAN İŞÇİLER 30 NİSAN'DA ÇALIŞMADI

DİSK üyesi işçilerin büyük çoğunluğu ile, **Türk-İş** ve **Bağımsız** sendikaların bir kısım üyeleri, üretimden gelen güçlerini kullanarak **30 Nisan** günü üretimi durdurmuş ve çalışmamışlardır. **30 Nisan** eylemine işçilerin dışında da büyük katılımlar olmuş, başta **Ankara, İstanbul, İzmir,** ve **Mersin** olmak üzere çeşitli kentlerde yaşam büyük ölçüde etkilenmiştir.

DİSK üyesi işçilerin ve diğer demokratik kitle örgütleri üyelerinin üretimden gelen güçlerini kullanmaları sonucu üretim durmuştur. Özellikle büyük kentlerde otobüslerin çalışmaması, belediye hizmetlerinin yapılmaması, bir kısım fabrika ve bankaların kapanması, nakliye ambarlarının ve turistik otellerin çalışmaması günlük yaşamı etkilemiştir.

Tüm üretim alanlarında ve kentler içinde alınan olağanüstü güvenlik önlemlerine karşın, üretimi durdurma eylemi **Türk-İş**'e bağlı bazı işyer-

Ardı 10.Sayfada

1 MAYIS MERSİN'DE KUTLANDI



HABERİ ORTA SAYFADA

GENEL-İŞ, 8.DÖNEM GENEL KURULUNDAN DAHA DA GÜÇLENEREK ÇIKTI



GENEL KURUL BAŞKANLIK DİVANI 〉 *Soldan Sağa: Mustafa Çıka, Tahsin Güven, Selahattin Sayın, Mukbil Zırtıloğlu, Süleyman Çelebi, Ayhan Buga ve Mehmet Aydın.*

Sendikamızın **8.Dönem Genel Kurulu 19-20 Nisan 1980** tarihlerinde **Ankara**'da yapılmıştır. Çok kalabalık bir konuk topluluğunun da izlediği genel kurul 19 Nisan günü **Çağdaş Sahne** salonunda Genel Başkanımız **Abdullah Baştürk**'ün açış konuşmasıyla çalışmalarına başlamıştır.

Genel Kurulu yönetmek üzere başkanlık divanı oluşturulmuştur. Verilen bir önerge ile Divan Başkanlığına **DİSK** Genel Başkan Vekili **Mukbil Zırtıloğlu,** Başkan Yardımcılıklarına DİSK Genel Yönetim Kurulu Üyesi ve Tek Ges-İş Sendikası Genel Başkanı **Selahattin Sayın** ile Tekstil Genel Başkan Vekili **Süleyman Çelebi,** yazmanlıklara Genel-İş Ankara ASU Şube Başkanı **Ayhan Buga,** İstanbul Beyoğlu Şube Başkanı **Tahsin Güven,** İskenderun Şube Başkanı **Mehmet Aydın** ve İzmir 1 No'lu Şube Başkanı **Mustafa Çıka** seçilmiştir.

Genel Kurulun ilk günü, genel başkanın açış konuşmasından sonra, genel kurulu izleyen çok sayıda yerli ve yabancı konuk delegasyona tanıtılmış, başarı mesajları okunmuştur. Zamanın darlığı nedeniyle konuklar ve demokratik kitle örgütleri adına; **Tabii Senatör** ve **Halkevleri Genel Başkanı Ahmet Yıldız**'a söz verilmiştir.

Yıldız, yaptığı konuşmada çeşitli konulara ilişkin görüşlerini açıklamış ve ülkemizin, bölgemizin ve dünyanın genel görünümünü çizmiştir. **Ahmet Yıldız**'ın aydınlatıcı konuşması sık sık alkışlarla kesilmiştir.

Daha sonra yabancı konukların konuşmalarına geçilmiştir. Bu konuşmaları diğer sayfalarımızda **"Ne Dediler"** başlığı altında bulacaksınız.

Genel Kurulda daha sonra raporların okunmasına geçilmiştir. Verilen bir önergede, zamanın darlığı belirtilerek, raporların daha önce tüm delegelere dağıtıldığı, bu nedenle okunmadan eleştiriler bölümüne geçilmesi belirtilmiş ve önerge kabul edilmiştir. Raporlar üzerinde yapılan konuşma ve eleştirilerden sonra Genel Sekreterimiz **Ertan Andaş** tarafından eleştiriler yanıtlanmıştır. **Andaş**'ın uzuca konuşmasından sonra, **"tüzük değişikliği", "kararlar"** ve **"bütçe"** görüşmelerine geçilmiştir. Kararlar ve bütçe görüşüldükten sonra oybirliğiyle kabul edilmiştir.

TÜZÜK DEĞİŞİKLİĞİ

Genel Kurulda, sendikamızın **Ana Tüzüğü,** üst örgütümüz **DİSK** tarafından hazırlanan **Tek Tip Demokratik Tüzük**'e uyarlanmıştır.

Sendika Ana Tüzüğünün değiştirilmesine ilişkin genel gerekçede, **DİSK**'in 6. Genel Kurulunun 6. No'lu kararı ve 10 No'lu kararı anlatılmış, Tek Tip Demokratik Tüzük çalışmaları geniş olarak açıklanmış ve DİSK Yönetim Kurulu'nun hazırlanan taslağı son biçimini vererek, **"Tek Tip Demokratik Tüzük'ün, 30 Nisan 1980 tarihine kadar tüm üye sendikalar tarafından yaşama geçirilmesi.."** yolunda aldığı karar belirtilmiştir. Ayrıca, bu kararın bağlayıcı bir nitelik taşıdığının da belirtildiği genel gerekçede, daha sonra özetle şöyle denilmiştir:

"Sendikamızda da DİSK'in bağlayıcı kararını **en iyi bir biçimde hayata geçirmek üzere gerekli çalışmalar yürütülmüştür. Tüzük Komisyonumuz, Sendika Ana Tüzüğümüzün** "Tek Tip Demokratik Tüzük"**te öngörülen ilkeler ışığında yeniden düzenlenmesi ile ilgili çalışmalar tamamlanmış, Tüzük Taslağına son biçim verilmiştir. DİSK düzeyinde kurulu bulunan Tek Tip Tüzük Komisyonu'nun da onayını alan bu taslak, Genel Yönetim Kurulumuzun 24-25 Ocak 1980 tarihli toplantısında da benimsenmiş ve tüzük değişikliği, 8.Dönem Genel Kurulumuzun gündemine alınmıştır.**

Tek Tip Demokratik Tüzük, öncelikle DİSK'e üye sendikalar arasında türdeş bir örgüt yapısı ve işleyiş benzerliği yaratacaktır. En genel deyimiyle sendikal demokrasiyi güçlendirecektir. sendikal etkinliklerin, dar bir grup veya başkalarını hesaba katmayan bir hizip tarafından değil, üye çoğunluğunca belirlenmesini sağlayacaktır."

Sendika Ana Tüzüğümüzde yapılan ve Genel Kurulca da onaylanan başlıca değişiklikler şunlardır:

"a) Merkez Genel Kurulunun oluşumunda seçim **tek belirleyici yöntem olarak benimsenmekte ve daha önce bazı yöneticilerin delege olarak seçilmediği halde Genel Kurula katılabilmesi mümkün iken, getirilen yeni hükme göre, tüm Merkez Genel Kurul delegelerinin seçilmiş olması zorunlu bulunmaktadır.**

Ayrıca tabanın daha etkin temsiline olanak vermek üzere, 500'e kadar üyesi bulunan Şubelerden seçilecek Genel Kurul delege sayısı 1'den 2'ye çıkarılmakta ve böylece şimdiki koşullar altında 80 dolayında yeni delegenin Genel Kurula katılmasına olanak sağlanmaktadır.

Diğer taraftan, Merkez Genel Kurulunda Bölge Merkez Şubelerimizin de temsil edilebilmesi bakımından, bölge üye sayısına göre 4-5 delegenin Merkez Genel Kuruluna katılması öngörülmektedir ki bu, yaklaşık 55 yeni delegeyi kapsamaktadır.

Sonuç olarak Tüzük değişikliği ile, hem tüm Merkez Genel Kurul delegelerinin seçim ile belirlenmesi sağlanmış olacak, hem de daha geniş bir temsil olanağına kavuşturulacaktır.

b) Sendikamızın tüm ülke düzeyine yayılmış bulunan örgütlenmesi nedeniyle, Şubelerimiz arasındaki eşgüdüm büyük bir önem kazanmaktadır. Bu gereksinmeyi karşılamak üzere kurulmuş bulunan Bölge Merkez Şubelerimiz, pratikte önemli bir aşamayı temsil etmektedir. Ancak sendikal faaliyetlerimizin ortaya koyduğu tecrübe Bölge Merkez Şubelerimizin görev, sorumluluk ve yetki bakımından daha da güçlendirilmesini gerekli hale getirmiştir. Bu ihtiyacı karşılamak üzere;

- Bölge Merkez Şubelerimizin kuruluşu ve organları yeni ilkelere göre düzenlenmiş,

- Görev ve sorumlulukları genişletilmiş,

- Etkin çalışmaya olanak sağlamak üzere bir Bölge Merkez Şube Yürütme Kurulu oluşturularak görevli arkadaşlar daha sınırlı ve somut olarak belirlenmiş

- Fonksiyonunu eksiksiz ve amaca uygun bir anlayışla yerine getirebilmek bakımından Bölge Merkez Şube profesyonel **yöneticilerinin aynı zamanda şubelerde de yöneticilik yapabilmelerini** yasaklayan **hükümler getirilmiştir.**

Böylece Bölge Merkez Şubelerimizin etkinliğini ve örgütsel otoritesini artıran, bağlı şubeler arasındaki hoşnutsuzlukları ve gereksiz sürtüşmeleri asgariye indiren bir düzenlemeye ağırlık verilmiştir.

c) Sendikal örgütlenmenin en önemli bir kademesini oluşturan şubeler, ekonomik-demokratik mücadelenin bugünkü aşamasında işyeri örgütlenmesini tek başına gerçekleştirebilme güç ve olanağına sahip bulunmamaktadır. Şube yönetimini güçlendirebilmek ve üye tabanı ile canlı bağlar kurabilmesine yardımcı olmak üzere, işyeri örgütlenmesinin hızlandırılması gereklidir.

Bu amaçla, yukarıda da değinildiği üzere, yeni Tüzük ile iki değişiklik öngörülmektedir. Bunlardan birincisi halen mevcut bulunan işyeri sendika temsilciliği, şube kademesinden sonra gelen bir alt yönetim organı olarak bir "Kurul" biçiminde örgütlenmektedir. İkinci olarak da, daha çok sayıda üyeyi kapsayacak şekilde işyeri sendika kurulu adıyla yepyeni bir ünite oluşturulmaktadır. Bu kurullar kendi görev alanları ile ilgili olarak ve sınırları çizilen yetkileri çerçevesinde, bir yandan üye tabanının eğilimlerini dile getirmek, diğer yandan da üst organ kararlarını tabana iletmek ve etkin şekilde hayata geçirmek bakımından önemli bir fonksiyona sahip olacaktır."

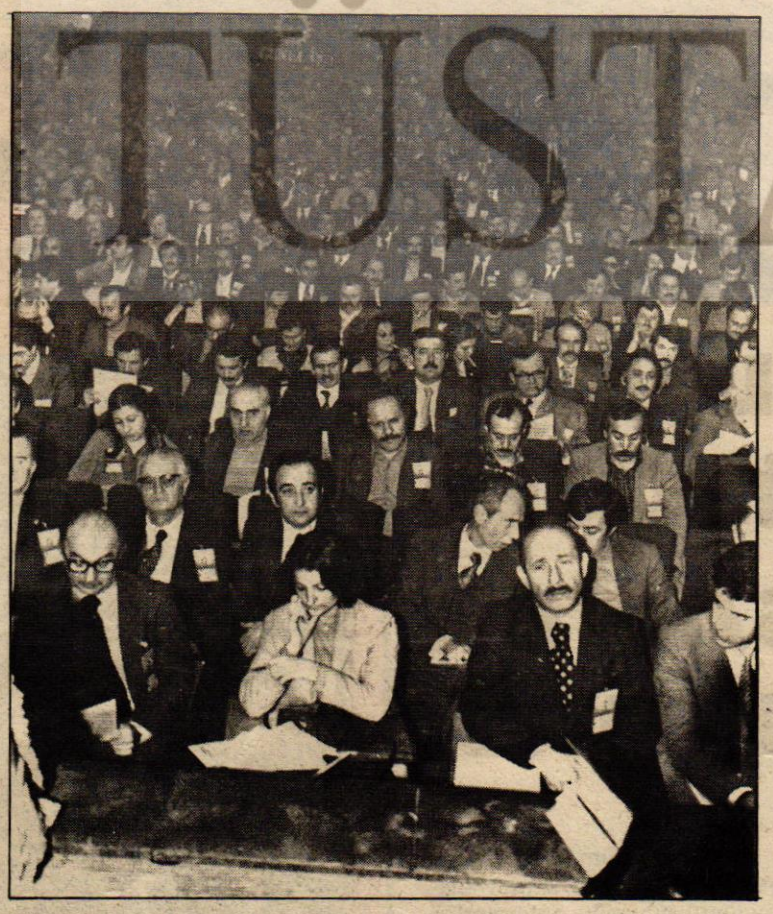

Genel Kurulu izleyen konuklar

GENEL-İŞ YÖNETİM ORGANLARI

YÜRÜTME KURULU

Abdullah BAŞTÜRK	Genel Başkan
Ertan ANDAŞ	Genel Sekreter **(Koordinasyon Daire Başkanı)**
İsmail Hakkı ÖNAL	Toplu Sözleşmeler Dairesi Başkanı
İsmail ÖZBİÇER	Mali İşler Daire Başkanı
Ekrem AKKUŞ	Eğitim Daire Başkanı
Belgüzar CAN	Örgütlenme Daire Başkanı

GENEL YÖNETİM KURULU

Tahsin GÜVEN
Ömer ÇİFTÇİ
Hasan BOZKURT
Baki KAYA
Ersin ÖZTÜRK
Sebahattin VARAN
Mehmet ER
Hasan ÇAĞLAR
Fikret BULUT
Atilla ÖNGEL
Hasan CEVHER
Süleyman TÜLEK
Mehmet DİNÇ
Kemal KAPŞIKAY
Bekir BELOVACIKLI
Duran ÖZDEMİR
Mahmut POYRAZ
Oğuz KIZILTAN
Nuri BOĞAKAPTAN
Musa KILINÇ

ONUR KURULU

Durmuş ÇAVDAR
Azmi DÖNMEZ
Mahmut EREN
Arif ARDAL
Ethem KARAKOYAK

DENETİM KURULU

Yusuf BİLEN
Kemal UĞURLU
Nevzat MALKOÇ

BAŞTÜRK: "YÖNETİCİ SINIF OLMAYA HAZIRLANMALIYIZ"

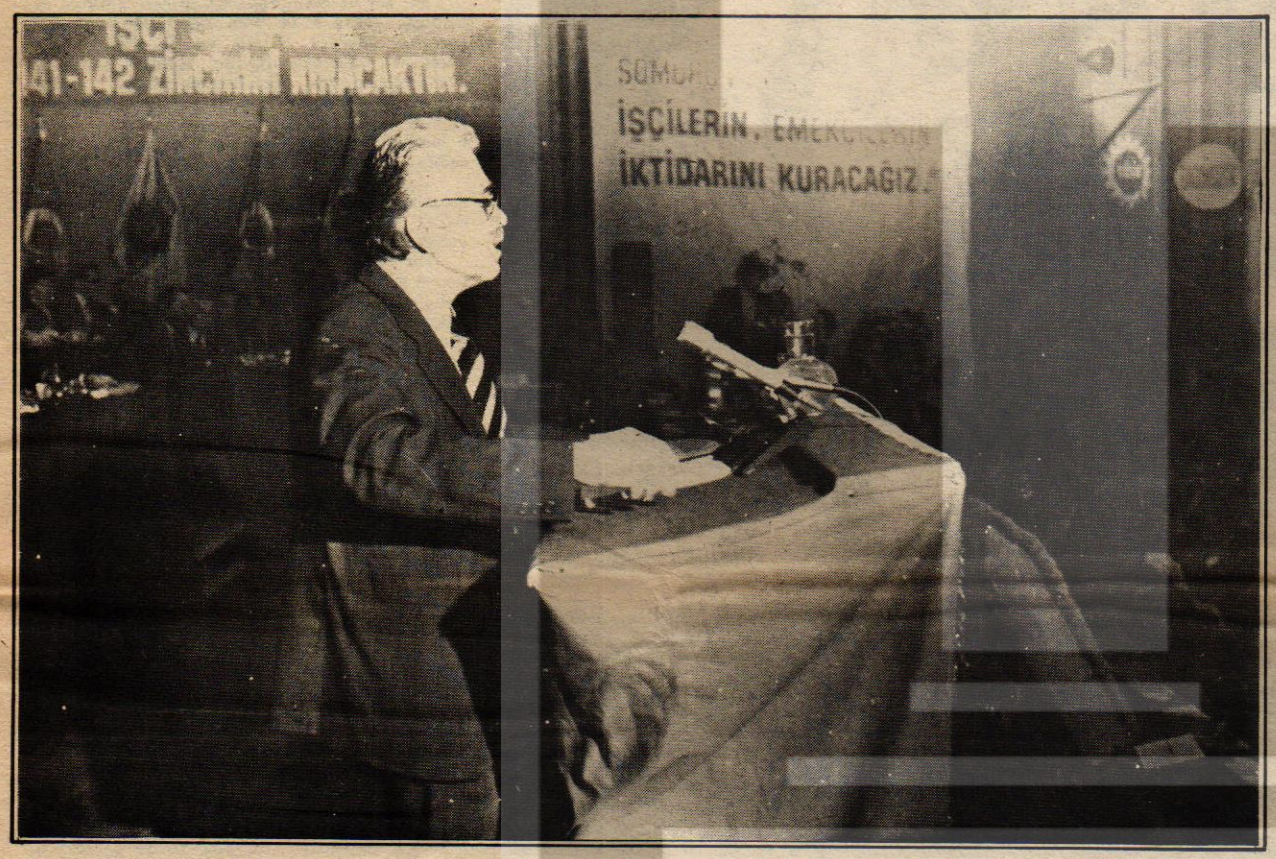

19 Nisan günü başlayan 8. Dönem Genel Kurulumuzda, Genel Başkanımız Abdullah Baştürk'ün açış konuşması büyük bir dikkat ve ilgiyle izlendi. Baştürk açış konuşmasını yaparken...

Sendikamızın 19-20 Nisan tarihlerinde toplanan 8. Dönem Genel Kurulu, Genel Başkanımız Baştürk'ün konuşmasıyla açıldı. Baştürk'ün açış konuşması coşkulu alkışlarla sık sık kesildi. Genel Başkanımız Baştürk'ün konuşması aynen şöyle:

"Kongremiz, ülkenin derin çalkantılardan geçtiği, bölgemizdeki gerginliklerin yeni boyutlar kazandığı ve olağanüstü olaylara gebe günlerin yaşandığı bir dönemde toplanmaktadır. İki yıl önce yapılan Genel Kuruldan bu yana, Türkiye'nin ve emekçi halkımızın yüzyüze geldiği sorunlar daha da ağırlaşmıştır. Dünyanın en sancılı ülkelerinden biri olarak Türkiye, uzun yıllardan beri, çapı giderek büyüyen toplumsal, ekonomik ve siyasi bir bunalımın girdabında kıvranmaktadır. Bunalım, egemen sınıfların ve onların siyasal temsilcilerinin bile kabullenmek zorunda kaldığı, olağanüstü bir derinlik ve yaygınlık kazanmıştır.

Ekonominin bütün sektörlerinde, sanayide, tarımda, ticaret ve ulaştırmada, onulmaz çöküntü ve dengesizlik hüküm sürmektedir. Üretim ve kalkınma büyük ölçüde durmuş; fabrikalar enerji ve döviz yokluğu nedeniyle stop etmeye başlamış; yeni yatırımlar hemen hemen tümüyle ertelenmiştir. 1979 yılında sanayi üretimi, mutlak anlamda gerilerken; tarımsal üretim, akaryakıt, gübre ve teknik araç-gereç kıtlığı yüzünden dar boğazlara itilmiştir. Dış ödemeler dengesi sürekli açık vermektedir. Ekonomi, 20 Milyar Doların üstüne çıkan dış borçların faizini bile ödeyemeyecek hale düşürülmüştür. Dışa bağımlı, montajcı ve aşırı kâra dayalı sanayileşme politikası, döviz gereksinmesini pompalamıştır.

Fiyatlar yıldan yıla değil, aydan aya değil, günbegün yükselmektedir. Hayat pahalılığı, emekçi halkımızın üstüne öldürücü bir kâbus gibi çöreklenmiştir. Yılda % 100'ü bulan fiyat artışları ile Türkiye, Dünyanın yaşanması en güç ülkelerinden biri durumuna getirilmiştir. 1980 yılının sadece ilk 3 ayı içinde, tüketici fiyatları % 60'ı aşmıştır.

İşsizlik, alın teri ve göz nuru ile geçinmek zorundaki geniş halk kitlelerinin, başlıca dert ve ızdırap kaynağı olmaya devam etmektedir. Resmi belgelere ve Devlet yetkililerinin açıklamalarına göre, bugün ülkemizde resmi rakamlara göre 3 milyon, gayri resmi rakamlara göre 5 milyona ulaşan işsiz vardır.

Yüzbinlerce ortaokul ve lise mezunu, daha baştan işsizliğin kahredici pençesine atılırken; binlerce üniversite mezunu genç, kapı kapı iş aramaktadır. Topraktan ve köyünden kopmak zorunda bırakılan yoksul köylüler; tekelci sermayenin yıkıcı rekabeti ve enflasyon nedeniyle iflasa sürüklenen esnaf ve zanaatkârlar, iş, ekmek ve güvenli bir gelecek peşinde çırpınıp durmaktadır. 1 Milyondan fazla yurttaşımızı, dünyanın dört bir tarafına saçıp savuran ve onları kendi öz yurtları dışında iskâna zorlayan bu düzen, onbinlerce emekçiyi sürgün ve kıyıma uğratmaktadır.

Ulusal gelir bölüşümü bakımından toplumsal sınıflar arasındaki uçurum, günden güne derinleşmekte; tekelci burjuvazinin, vurguncuların, tefecilerin ve karaborsacıların serveti çoğalırken, milyonlarca emekçi ailesi, koyu bir yoksulluğun kucağına itilmektedir.

BUNALIMIN KAYNAĞI DIŞA BAĞIMLI KAPİTALİST DÜZENDİR

Bütün yükünü ve çilesini emekçi halkımızın çektiği bu karanlık tablonun, yıllardır yaşadığımız bu derin bunalımın kaynağı, Türkiye'deki dışa bağımlı kapitalist düzendir. Enflasyon, hayat pahalılığı, işsizlik, yokluk ve adaletsizliklerin sorumlusu, bu düzeni savunan ve onu ne pahasına olursa olsun ayakta tutmaya çalışan egemen sınıflardır, onların siyasi temsilcileridir.

Bugüne kadar, ülke yönetimini elinde bulunduran siyasi iktidarlar, kapitalizmi ve sermaye sahiplerini güçlendirmeye çalıştılar. Emekçi halkın yarattığı tüm değerler ve geniş devlet olanakları özel sektörün emrine verildi. Her köşede bir milyoner yaratılmaya çahşıldı. Anadolu toprağında bir "Küçük Amerika" kuracağız yutturmacasıyla, toplumsal fonlar, banka kredileri, yerüstü ve yeraltı kaynakları, sermayenin hizmetine koşuldu. Yatırım indirimi, vergi iadesi, teşvik belgesi ve benzeri yöntemlerle, hep onlar korunup kollandı. Halkın sofrasındaki temel tüketim malları ihraç edilerek sağlanan ve yurt dışındaki işçilerimizin binbir sıkıntıya katlanarak biriktirdiği dövizler onlara tahsis edildi.

Bunlar da yetmedi: Yerli kapitalizm güçlensin diye, çok uluslu emperyalist tekellerle işbirliği yapıldı. Yabancı sermayeye, dünyanın çok az ülkesinde tanınan geniş olanaklar sağlandı. Uluslararası tekellerin iş ortağı, dağıtımcısı, acentası ve uzantısı olmak için, çok yönlü ekonomik entegrasyonlara girildi. Bugün ekonominin kilit noktalarında, gerçek sözve karar sahibi, emperyalist şirketler ve onların yerli işbirlikçileridir. Ekonomi onların ve onları temsil eden siyasi iktidarların eliyle yönetilmektedir. Yabancı sermaye ve emperyalist sistem ile tam bir bütünleşme içinde bulunan Türkiye kapitalizmi, üretime, yönetime ve toplumsal hayatın her alanına damgasını vurmuştur.

EZİLEN KİTLELERİN MUHALEFETİ GÜÇLENMEKTEDİR

Bütün bunlar gün gibi açık bir gerçek olarak karşımızda dururken, bunalımların nedenini ve suçlusunu yeniden keşfetmeye gerek yoktur. Bunalımın tek nedeni, yıllar yılı ısrarla izlenen kapitalist kalkınma yoludur. Gerçek suçlular, bu yolu savunan ve uygulayanlardır. Ülkeyi iflasın eşiğine getirenler onlardır. Bugün, üç-beş dolar uğruna, dünya turuna çıkanlar, sadaka kabilinden borç alabilmek için herkese avuç açanlar, aynı zamanda yürürlükteki sömürü ve soygun düzeninin de sahipleridirler. Ne denli "milliyetçilik" nutku atarlarsa atsınlar, teslimiyetçiliklerini ve savundukları düzenin çirkinliklerini artık gizleyemezler. Bütün bu çarpıklık ve dengesizliklerin çilesini kanında, iliğinde ve beyninde duyarak yaşayan emekçi halkımız, dışa bağımlı sömürü düzenini ve bu düzenin taraflarını daha yakından tanımaya başlamıştır. Eşitsizliğe, teslimiyetçiliğe ve vahşi talan düzenine karşı, ezilen kitlelerin muhalefeti güçlenmektedir.

Patronların sömürdüğü işçi:

Toprak ağalarının ve tefecilerin soyup soğana çevirdiği köylü;

Büyük sermayenin ezdiği ve yıkıma sürüklediği esnaf;

Hallaç pamuğu gibi bir köşeden ötekine savrulan ve kendisine hiçbir sendikal hak tanınmayan memur;

Düşündüğü için zindanlarda çürütülen aydın;

Hasılı hayatın tüm değerlerini her gün yeni baştan yaratan milyonlarca kol ve kafa emekçisi, paranın padişah olduğu bu sömürü cehennemini hergün daha iyi görüp öğrenmektedir. Kitlelerin iş, ekmek ve özgürlük isteyen gür sesi, kendi kurtuluşlarını ve gelecek güzel günleri müjdelemektedir.

Egemen sınıfların telaşı bundandır. Ölüm kusan faşist terör odakları, halkımızın sesini boğmak için besleniyor.

Baskı yasaları, sıkıyönetimler, işkenceler, demir parmaklıklar ve işçi sınıfının önündeki yasal zincirleri bunun içindir.

Demokratik hak ve özgürlüklerimize, kazanılmış haklarımıza, örgütlerimize ve tüm emekçilere yönelen saldırılar bizi yıldırmak ve sindirmek içindir.

Mezhep kışkırtıcılığı, iç savaş kundakçılığı ve kitle kırımlarının amacı, emekçi halkımızın birlik ve özgürlük tutkusunu bastırmak ve saflarımızda gedikler açarak insanlık dışı ve halk düşmanı soygun düzenlerini yaşatmaktır.

MEYDANI EGEMEN SINIFLARA TERKETMEYECEĞİZ

Ama yağma yok, arkadaşlarım! Emperyalizme ve onun yerli işbirlikçilerine izin vermeyeceğiz. Onlara özgürlüklerimizi ve haklarımızı çiğnetmeyeceğiz. Türkiye işçi sınıfı ve onun biricik kitle örgütü DİSK, meydanı egemen sınıflara terketmeyecektir. Önümüzdeki gerici barikatları, tüm demokrasi ve bağımsızlık güçlerinin kararlı mücadelesiyle, bir bir aşacağız. Tarihte, kitlelerin omuz verdiği özgürlük ve demokrasi mücadeleleri, hep zaferle sonuçlandı. Türkiye'de de, ergeç, yenen ve kazanan biz olacağız. Çünkü haklıyız.

Onlar, defalarca iflas etmiş ve istikameti IMF ve NATO tarafından çizilmiş bulunan bir yolun yolcusudurlar. Biz, bilimin gösterdiği, ülkemizin ve emekçi halkımızın yararına olan bir yoldayız. Bizim esin kaynağımız, işçi sınıfı bilimi; dayanağımız, emekçilerin birliği; hedefimiz, halkın özgürlüğüdür.



Genel Kurul delegeleri bir oylama sırasında...

HAK VE ÖZGÜRLÜKLERİMİZİ SAVUNMAYA DEVAM EDECEĞİZ

Egemen sınıfların ve onları temsil eden siyasi iktidarların bugüne kadar izlediği politika, içerde daha çok sömürü için zam, zulüm ve işkence, dışa karşı ise bağımlılık ve teslimiyet politikasıdır.

Onlar, kendi köhne düzenlerinin bunalımını, biz emekçileri daha da yoksullaştırarak, gelirlerimizi dondurarak, yaşam düzeyimizi düşürerek, kısacası bizi daha acımasız bir şekilde sömürerek, aşmak istiyorlar. Hırslı gözlerini ücretlerimize, sosyal haklarımıza, kıdem tazminatlarımıza ve sendikal özgürlüklerimize dikmişlerdir. Bunun için yeni tuzaklar hazırlıyorlar. Faşist diktatörlüklerin uyguladığı sinsi yöntemleri gündeme getiriyorlar. Anayasamıza ve yürürlükteki yasalara aykırı olduğunu bile bile kıdem tazminatlarını sınırlandırmaya, sahte bir "Eşel-Mobil" sistemiyle ücretleri dondurmaya, toplu sözleşme ve grev hakkımızı budamaya, işçi sendikalarını polis devleti anlayışıyla baskı altına alarak işlemez hale getirmek istiyorlar.

Olup bitenlere seyirci kalamayız. İşçi örgütü olduğunu iddia eden hiç bir kuruluş, işçi haklarına kasteden böyle bir saldırı karşısında susup oturamaz. Susmak, onursuzca bir sonu beklemek demektir. Biz DİSK olarak susmadık, susmayacağız. Türkiye işçi sınıfının hak ve özgürlüklerini savunduk, savunmaya devam edeceğiz.

Bu ülke parababalarının, emperyalizmin yerli işbirlikçilerinin, faşist çetelerin ve halk düşmanlarının değildir. Türkiye, bizimdir, emekçi halkımızındır, Türkiye işçi sınıfınındır.

Tüm işçileri, ilericileri, demokratları, devrimcileri, demokratik kuruluşları, DİSK'in yanında ortak mücadeleye çağırıyorum.

İşçi haklarına yönelen somut tehlike karşısında güç ve eylem birliğine davet ediyorum. Böyle bir dönemde sendika rekabetine, bağnazlığa ve örgüt şovenizmine, Türkiye işçi sınıfının tahammülü yoktur.

Bugün sermayenin azgın saldırısına ses çıkarmayanlar, çeşitli sudan bahanelerle açık bir tavır alamayanlar ve olayları sahte bir derviş sabrıyla ve göz ucuyla izleyenler, tarihin alınlarına vuracağı ihanet damgasını silemezler.

Türkiye emekçilerinin çözüm bekleyen yığınlarca sorunu var.

60'ncı yılına yaklaşan Türkiye Cumhuriyeti'nde, hâlâ halkımızın yarıya yakını ilkokul öğreniminden bile yoksun.

Her yıl yüzbinlerce gencimiz üniversite kapılarından geri çevirilmekte.

İşsizlik afeti, gençlerimizi, cinayet örgütlerinin, faşist çetelerin ve yeraltı dünyasının çengeline sürüklüyor.

Halkımızın sağlık ve beslenme sorunları her geçen gün biraz daha artıyor. Yerli ve yabancı şirketlerin ilaç soygunu ve halk sağlığı üzerinde oynadıkları kumar sürüp gidiyor.

Köylerimizin büyük bir bölümü, yol, su, elektrik, okul ve benzeri olanaklardan tümüyle yoksun.

Bölgelerarası adaletsizlik, ayrıcalıklı uygulama ve eşitsizlik günden güne artıyor. Devleti, sadece komando tatbikatlarıyla ve jandarma baskınlarıyla tanıyan bölgelerimiz var. Yüzde 65'ini ücretlilerin ödediği adaletsiz bir vergi düzeni yürürlükte. Sömürücü sınıflardan vergi alınmıyor. Çalınan verginin toplanandan fazla olduğunu bilmeyen yok.

Haksız kazanç, rüşvet, silah kaçakçılığı ve bir dizi gayri meşruluk kol geziyor.

Kent nüfusumuzun yarıya yakını her türlü sağlık koşullarından mahrum gecekondularda yaşamakta. Konut kiraları aile gelirinin yarısından çoğunu alıp götürüyor.

Belediyeler, hızlı kentleşme nedeniyle çığ gibi büyüyen sorunların altında eziliyor. 32 yıl önce çıkarılan Belediye Gelirleri Yasası belediye hizmetlerini karşılamaktan tümüyle uzak. Yıllardır savsaklanan ve özellikle kent nimetlerinden aşırı yarar sağlayan çıkarcı çevrelerce engellenen Yasa değişikliği bir türlü gerçekleşmiyor. Bu durum, bir yandan kent halkını belediye hizmetlerinden yoksun bırakır ve siyasi iktidarların keyfi tutumlarına olanak sağlarken, öte yandan da belediye emekçilerini aylar boyu açlığın kucağına atıyor. Belediye işçilerine ücretleri ödenmiyor. Anayasamız yasaklamış olmasına rağmen, fiilen çağ dışı bir angarya düzeni uygulanıyor. Bu, işkolumuzun ve Sendikamızın başlıca sorunlarından biridir.

Başkent Ankara'da, tüm ilgililerin gözü önünde defalarca tekrarlanan bu utanç verici olay, Devlet ve hükümet yetkililerince görmezlikten geliniyor. Oysa bu sorun, hiç bir ayırım gözetmeksizin tüm kentlerimizin ve tüm belediyelerimizin, ivedi çözüm bekleyen bir derdidir.

KODAMAN SÖMÜRÜCÜLERİN BORUSU ÖTÜYOR

Türkiye'nin sorunlarını ve halkımızın çektiği sıkıntıları saymakla bitiremeyiz. Fakat gelmiş geçmiş siyasi iktidarlar, bu sorunların hiç birisine içtenlikle eğilmedi. Halk kitlelerinin istek ve özlemlerine kulak asmadı. Tüm sorunlarımız askıda kaldı, uyutuldu. Anayasamızın ekonomik ve sosyal içerikli emredici hükümleri rafa kaldırıldı.

Düzen partileri, bizden sadece oy istediler, fedakârlık beklediler. Üstelik, işçi sınıfının politikasını, işçi sınıfının düşüncesini ve işçi sınıfının örgütlenmesini, sürekli yasakladılar, boğmaya çalıştılar.

Oysa, her türlü gericilik serbest bırakıldı, sermaye sınıflarının her eylemi desteklendi, onların her dediği kanun oldu, karşımıza dikildi.

Bugün büyük tüccarların, montajcı ve işbirlikçi sanayicilerin, bankerlerin, spekülatörlerin, büyük toprak burjuvazisinin ve bilcümle kodaman sömürücülerin borusu ötüyor. Siyasi iktidar temsilcileri, onların kapıkulu, emireri ve hizmetkârıdır.

İstedikleri yasa değişiklikleri görülmemiş bir hızla ele alınıyor, ağızlarından çıkan her söz hükümet kararıyla uygulamaya konuluyor. Onların dikte ettirdiği her düzenleme eksiksiz yerine getiriliyor. Kendi toplumsal hegemonya özlemlerine ters düşen hükümetlerin alelacele icabına bakılıyor.

Kamuoyu büyük sermayenin ideolojik propagandası ile aldatılmaya, yönlendirilmeye ve şartlandırılmaya çalışılıyor.



Genel Sekreterimiz Ertan Andaş eleştirileri yanıtlıyor....









Genel Kurul delegelerinden çeşitli görüntüler...

SERMAYENİN BORAZANI TRT!

Geniş halk yığınlarının dert ve ızdırabına, emekçi örgütlerinin görüş ve önerilerine kulak vermeyen ve ilerici düşünceyi bütünüyle yasaklayan Devlet Radyo ve Televizyonu, sermayedarların özel sohbet toplantılarını, patronlarca söylenen ve yazılan her kelimeyi büyük bir işgüzarlıkla kamuoyuna duyuruyor.

Düzmece, tek yanlı ve seviyesiz programlar yoluyla, olayları çarpıtmaya, kitleleri sermayenin istediği yönde etkilemeye ve gerçekleri gizlemeye çabalıyor.

Halkın ödediği vergilerle yaşayan ve görevi halka gerçekleri yansıtmak olan TRT, bir avuç parababasının borazanı ve propaganda ÜSSÜ haline getirilmiştir. Televizyon ekranlarında, emperyalizmin, militarizmin, soğuk savaşın ve sermaye yardakçılarının fütursuzca reklamı yapılırken, DİSK'in, onbinleri kucaklayan kitle eylemleri, demokrasi mitingleri görmezden geliniyor.

Bu böyle sürüp gidemez. Bunun hesabını bir gün elbette soracağız. Bugün sadece TRT değil, Devlet örgütünün tüm kilit noktaları sermaye yanlısı bürokratlarca işgal edilmektedir.

Eskiden, devletin yüksek görev kadrolarına tırmanmak için siyasi parti şeflerinin tavassutu yeterli idi. Bugün, büyük tekellerden icazet almayan, işveren örgütlerince vize verilmeyen bürokratlar üst görevlere gelememektedir.

Nitekim, dün DİSK üyesi onbinlerce metal işçisinin karşısında tekellerin sözcülüğünü yapan bir zat, bugün ülke ekonomisini yönetmek üzere dümen başına oturtulmuştur. Pek çok Bakanlığın yetkisi, bu eski MESS yöneticisine devredilmiş bulunmaktadır.

Böyle bir tezgahta elbette tekelci sermayenin kumaşı dokunacak, devlet çarkı elbette onların buyurduğu yönde dönecektir.

AĞIR GÖREVLERİMİZ VAR

Bu zor ve çetin koşullar altında Türkiye işçi sınıfına, DİSK'e ve tüm sendikalarımıza ağır görevler düşüyor. DİSK ve GENEL-İŞ ağır görevlerin yabancısı değildir. Bugüne kadar dar geçitlerden geçtik. Nice fırtınalı günleri yüzümüzün akıyla geride bıraktık, hep ileriye, daha iyiye ve daha sağlam sınıfsal konumlara ulaştık. Bugün bulunduğumuz nokta, devrimci mücadelenin en ön safıdır. Bundan gurur duyuyoruz.

Ancak, egemen sınıfların şiddetlenen ve azgınlaşan saldırısı karşısında siperlerimizi tahkim etmek, tüm güçlerimizi toparlamak ve tek bir yumruk tek bir yürek olmak zorundayız.

Türkiye işçi sınıfını, sınıf ve kitle sendikacılığı temeli üzerinde birleştirmeli ve bütünleştirmeliyiz. Genel-İş'in yiğit ve çalışkan üyeleri bu konuda da sizlere büyük görevler düşmektedir. Bugüne kadar sınıf mücadelesinde yerini alan ve üstüne düşeni yerine getiren sizler Genel-İş'i bu düzeye getirdiniz. Bu nedenle sizleri kutluyorum. Ama görevleriniz bitmedi. Bugün ülke çapında en yaygın ve köklü örgüt olarak DİSK'e bağlı kardeş sendikaların örgütlenmesine bugüne kadar olduğundan daha da fazla omuz vermelisiniz. Sendikal anlamda sınıfımızın birliğini DİSK çatısı altında gerçekleştirmede üstümüze düşeni eksiksiz olarak yerine getirmelisiniz. Bugüne kadar olduğu gibi bundan böyle de diğer işkollarında mücadele veren sınıf kardeşlerimizle omuz omuza olacağınıza inanıyor ve sizlere her zamankinden daha çok güveniyorum.

BİRLİKSİZ İŞÇİ, İŞÇİ DEĞİLDİR

Bugün ayrıca soldaki bölünmüşlük olgusu, ilerici hareketin bir numaralı sorunudur. İşçi sınıfının birliğini herşeyin üstünde tutmalıyız. Birlik düşüncesi ve birlik gereği, hiç bir bahane ile gölgelenemez. Hizip çekişmeleri uğruna, dar grup çıkarları adına, kişisel hırs ve kızgınlıklar ya da kelimeler üzerindeki kısır bağnazlıklar hesabına, Türkiye işçi sınıfının birliği baltalanamaz.

Birliksiz işçi, işçi değildir: İşçi sınıfının birliği için çalışmayan ya da onu sözde benimseyip eylemde bir kenara bırakan bir sosyalist, işçi sınıfının gerçek dostu sayılamaz. Bizim birliğimizi istemeyenler, kendi varlık nedenlerini bölünmüşlükte görenler ve büyük birlik davası için kendinden ödün veremeyenler, kariyeristler, bizden değildir. Bu noktada, tüm sosyalist partileri, sosyalist kişi ve grupları yeniden düşünmeye ve sorumlulukla davranmaya çağırıyorum. Solda birliği sağlamadan bağımsızlık, demokrasi ve sosyalizm mücadelesi kazanılamaz.

Ülkemizin ciddi sorunlarından biri de faşist terör ve cinayetlerdir. Sömürüyü gizlemek demokratik hak ve özgürlüklerimizi budamak için işlenen siyasi cinayetlerin amacı artık her yurttaş tarafından anlaşılmaya başlamıştır. Filesine yeteri kadar yiyecek koyamıyan, mutfağı giderek fakirleşen, yokluk ve sefalet içinde kıvranan yurttaşlarımızın dikkatleri cinayetlere çekilerek her derde çare demokratik hak ve özgürlüklerin askıya alınması ve budanması olarak gösteriliyor.

Bu olumsuz ortamın gelişmesine ve sınıf mücadelemizin engellenmesine neden olan, sınıf düşmanlarımıza çanak tutan, banka soygunlarına, zorla kepenk indirme eylemlerine ve hangi amaçla yapılırsa yapılsın, siyasal cinayetlerin bir sistem haline getirilmesine kesinlikle karşıyız. Çünkü bu eylemler ne kadar keskin görünüşlü olursa olsun, özünde, kitlelere inanmamanın, emekçilere güvenmemenin bir göstergesi ve küçük burjuvazinin heyecanlı, maceracı ama yılgın ve kararsız ruh halinin ifadesidir.

Üstelik bireysel terörizm, devrimci birikimi çarçur etmek, ilerici hareketi geniş halk yığınlarının sempati ve desteğinden yoksun bırakmak ve gerici sınıflara yeni saldırılar için fırsat yaratmaktan başka hiç bir işe yaramaz. Bu gerçek hem Dünya'da, hem de Türkiye'de açıkça kanıtlanmıştır. Çoğu yerde egemen sınıflar, ulaşmak istedikleri hedeflere varmak için, toplumsal karışıklık ve anarşiyi bizzat kendileri körüklemekte, hatta ajan provakatörler eliyle kendileri tezgâhlamaktadırlar. Türkiye işçi sınıfı, dün olduğu gibi bugünde siyasal cinayetlerin maceracı yol ve yöntemlerin karşısındadır. Ve sermaye sınıflarına koz vermemek ve kitleleri demokrasi mücadelesine kazanmak için bu tek doğru ve tek devrimci tutumun izleyicisi olmaya devam edecektir. Ancak, Türkiye işçi sınıfı, demokrasiyi katletmek, emekçi halkı zincire vurmak ve devleti toptan ele geçirmek isteyen faşist zorbaları boğacak güçtedir.

EMEKLİ OLAN YÖNETİCİLERE ŞİLT VERİLDİ

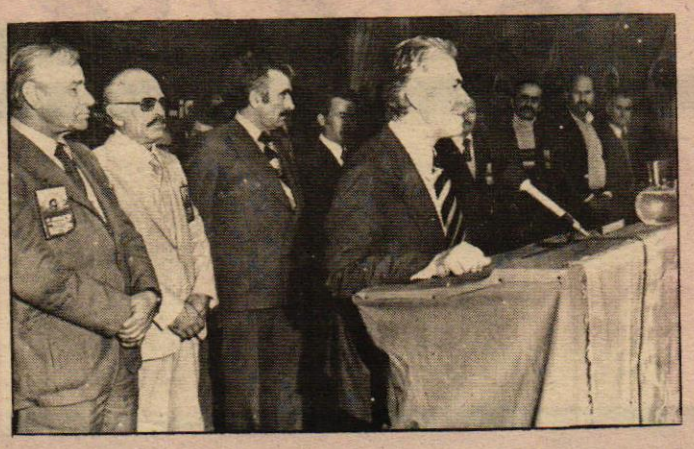



Sendikamızın kurucuları arasında yeralan **Mustafa Kuruçeşme** ve **Bekir Can** ile Denetim Kurulu Üyesi **Aslan Taşpolat**, Genel Yönetim Kurulu üyeleri **Gaffar Eskikaya, Emin Erdem, Mustafa Azır, İsmail Gülbaş, Arif Durali Yalınlar, İsmail Albasan**, Trabzon Şubemiz 2. Başkanı **İlyas Kul**, İzmir 1. Şubemiz Yönetim Kurulu üyesi **Ramiz Parmaksız**, Adana 1. Şubemiz Yönetim Kurulu üyesi **Ömer Topal** ve Onur Kurulu Başkanı **Halil Yakar** emekli olmuşlardır.

Sendikamızın kuruluşunda, örgütlenmesinde ve kısaca bugünkü özgün yerine ulaşmasında çeşitli kademelerde görev yapan ve görevi daha genç yaştaki arkadaşlarına bırakarak emekli olan yukarıda isimleri sıralanan yöneticilere Genel Başkanımız **Baştürk** ve Genel Sekreterimiz **Andaş** tarafından birer **ŞİLT"** verilmiştir.

Emekli olan tüm arkadaşlarımıza bundan sonraki yaşamlarında da başarılarının sürekli olmasını, mutluluk ve esenlik dolu yıllar diliyoruz.

YÖNETİCİ SINIF OLMAYA HAZIRLANMALIYIZ

Sömürü, baskı ve haksızlıkların kol gezdiği; Emekçilerin, insanca ve özgürce yaşayamadığı; Can ve iş güvenliğinin kalmadığı; Ve Ulusal bağımsızlığımızın her geçen gün ağır yaralar aldığı; Bugünkü uğursuz ve karanlık gidişi durdurmak, zorundayız.

Emeğin en yüce değer olduğu; insanın insanı sömürmediği, sokaklarında korkusuzca dolaşılabilen, fabrikalarında özgürce çalışılabilen demokratik ve bağımsız bir toplum düzenini kurmak zorundayız.

Bunun biricik yolu, tüm emekçileri, işçi sınıfımızın öncülüğünde örgütlemek, kitleleri bütünleştirmek ve kendi yazgımızı yine kendi özgür irademizle belirlemektir.

Görevimiz, halkımızın bugünkü adaletsiz düzene karşı muhalefetini canlandırmak ve kitlelere güven veren, onları tümüyle kucaklayan ve Türkiye'nin somut gerçeklerine dayanan devrimci bir politika seçeneğini hızla oluşturmaktır.

Eğer "üreten biziz, yöneten de biz olacağız" diyorsak, kendimizi yönetici sınıf olmaya hazırlamalıyız.

Emeğin ve emekçilerin özgür dünyasını kurmak için mücadele eden bir sınıfın, sahip bulunması zorunlu nitelikleri ve araçları kazanmalıyız.

Bunun için, en başta, sendikalarımızı güçlendirmeli, örgütlenmemizi yaygınlaştırmalı, işyerinde, işkolunda ve ülke çapında en büyük gövdeyi oluşturmalıyız. Sınıf ve kitle sendikacılığının tüm gereklerini yerine getiren, sistemli, gerçekçi ve somut sonuç alıcı bir çalışma düzenini egemen kılmalıyız. Maceradan, hayalcilikten ve lafazanlıktan uzak, ayağı yere basan bir yol izlemeye esas almalıyız. Bu alandaki engin tecrübemizi, devrimci bilincimizle, inancımızla ve devrimci teori ile birleştirmesini bilmeliyiz.

Hiç kuşkum yok, Türkiye işçi sınıfı, bu görevlerin üstesinden gelecek, dünya devrim sürecine kendi özgür katkısını yapacaktır.

1 MAYIS EYLEMİMİZ, ALANLARDAKİ GÖRKEMLİ EYLEMLERİMİZDEN SOYUTLANAMAZ

Konuşmama son vermeden önce güncel bir konuya değinmek istiyorum. İşçi sınıfının uluslararası, birlik, dayanışma ve mücadele günü olan 1 Mayıs'a az bir zaman kaldı. DİSK, her yıl olduğu gibi bu yıl da, 1 Mayısı devrimci özüne ve mücadele geleneğine uygun olarak en geniş bir şekilde kutlamaya kararlıdır. Bunun için her türlü yasal girişimlerde bulunulmuş, tüm örgütsel hazırlıklar tamamlanmıştır.

Ancak, geçen yıl, İstanbul'u ve 1 Mayıs Alanını işçi sınıfımızın bayram gününe yasaklayanlar, bu yıl tüm başvurularımıza yine olumsuz yanıt vermişlerdir. Basından da izlediğiniz gibi, bazı valiler hiç bir gerekçe ve neden göstermeksizin, 1 Mayıs'ta sokağa çıkma yasağı konacağını, haftalar öncesinden açıklamışlardır. Bir kez daha uyarıyorum. Bütün dünyada 100 yıldan beri serbestçe kutlanan bir günü, emeğin evrensel bayram gününü yasaklayanlar, bizi güvenlik güçleriyle karşı karşıya getirmek isteyenler, yanlış yoldadırlar. Tutulan yol sakattır, çağ dışıdır, üstelik beyhudedir. Egemen sınıflar ve onların siyasi iktidarı ateşle oynuyor.

Kışkırtmalardan, işçi sınıfını maceracı yola çekme girişimlerinden, anti-demokratik tehditlerden ve bayramlarımızı bile yasaklamaya varan bu tehlikeli oyundan vazgeçilmelidir. Her türlü yasal gerekleri yerine getirilmiş bulunan başvurumuza olumlu yanıt verilmeli ve güvenlik güçleri, sokağa çıkma yasağı gibi tüm kent halkını eve hapseden bir haksızlık için değil, emekçilerin bayram töreninin güvenliğini sağlamak için görevlendirilmelidir.

İşçi sınıfının en doğal hakkını ortadan kaldırmaya ve Türkiye'yi tüm demokratik dünya kamuoyu önünde küçük düşürmeye hiç kimsenin hakkı yoktur. Devletin görevi bayramları yasaklamak değil, özgürlükleri ve demokratik hakları korumaktır. Demokratik olduğunu iddia eden bir rejim, Anayasamızın asgari gereklerini yerine getirmelidir. Biz kendi sınıfımızın sorumluluk bilinci içinde, haklarımızı sonuna kadar savunacak ve aldığımız kararı aynen uygulamaya koyacağız. Ne yaparsa yapsınlar 1 Mayıs geleneğimizi beynimizden ve yüreğimizden silemezler. 1977 1 Mayıs'ında şehit edilen yurttaşlarımızın anısını unutturamazlar. Ve bizi tüm dünya işçileriyle olan dayanışmamızdan alakoyamazlar. Önümüze çıkardıkları engeller, içimizde yanan 1 Mayıs meş'alesini tutuşturmaktan ve emekçilerin birlik tutkusunu perçinlemekten başka bir işe yarayamaz. Çabaları boşunadır, yaptıkları ayaklarına dolaşacaktır.

Konuşmama son verirken, Genel Kurulumuzun yapıcı, yaratıcı, birleştirici ve işçi sınıfının onuruna yaraşır bir olgunluk içinde geçeceğinden emin olarak, hepinize başarılar diliyorum. Alacağımız kararların GENEL-İŞ'i yücelteceğine, işçi sınıfımızın gür ve onurlu sesini herkese duyuracağına ve yolumuzu aydınlatacağına olan inançla tümünüze saygılar sunuyorum.

YAŞASIN DÜNYA İŞÇİLERİN EVRENSEL BİRLİK VE DAYANIŞMASI
YAŞASIN TÜRKİYE İŞÇİ SINIFININ BİRLİĞİ
YAŞASIN ANTİ-EMPERYALİST, ANTİ-FAŞİST VE ANTİ-ŞOVENİST MÜCADELEMİZ.
YAŞASIN 1 MAYIS
YAŞASIN DİSK
YAŞASIN GENEL-İŞ."

GENEL KURUL KARARLARI

KARAR NO: (1)

ULUSLARARASI BARIŞ VE SİLAHSIZLANMA

Emperyalizmin saldırganlığına, dünyayı baskı ve sömürü altında tutma planlarına karşı, üretici güçlerin serbestçe gelişimi, uygarlığın korunması, silahlanmaya ayrılan büyük fonların insanlığın yararına olan alanlara yöneltilmesi, savaşlar sonunda ortaya çıkan büyük insan kayıplarının önlenmesi ve acıların dindirilmesi amacıyla yürütülen barış, yumuşama ve silahsızlanma mücadelesi tüm insanlığın yararınadır.

ABD ve SSCB arasında süren görüşmeler sonucu, kısaca SALT-II olarak adlandırılan antlaşmanın imzalanmış olması tüm dünya barış ve demokrasi güçlerinin bir zaferidir. Dünyamızın nükleer silahlardan arındırılması, barış içinde birarada yaşama ilkesinin geçerliliğinin korunması, ulusların egemenliğine ve bağımsızlığına yönelen tehlikelerin bertaraf edilmesi, karşılıklı saygı temeline dayanan bir politikanın hayata geçirilmesi uğrunda mücadele tüm insanlık için hayati bir görevdir.

BU AMAÇLA KONGREMİZ:

1. Tüm barışsever güçlerin yumuşama, barış ve silahsızlanma yolundaki mücadelelerini desteklemeyi;
2. Nükleer enerjinin, bilim ve teknolojik devrimin ortaya çıkardığı sonuçların insanlığın mahvedilmesi için değil; yararına olarak kullanılması yönünde çaba göstermeyi;
3. Haksız savaşlara karşı olmayı; emperyalizme, her türlü sömürgeciliğe, ırkçılığa ve ayırımcılığa karşı ulusal ve toplumsal kurtuluşu desteklemeyi;
4. Emperyalizmin, dünya çapındaki nüfuzunu korumak, emekçi sınıfların özgürlük mücadelesini yolundan saptırmak ve dünya devrimci güçleri arasındaki dayanışmayı zayıflatmak amacıyla tezgahladığı her türlü soğuk savaş girişimine ve bölgesel savaş kışkırtıcılığına **karşı mücadele etmeyi, karar altına alır.**



Delegasyon iki gün boyunca genel kurulu ilgiyle izledi...



Genel Kurul delegasyonundan bir başka grup...

İŞTAV

ÖRGÜT

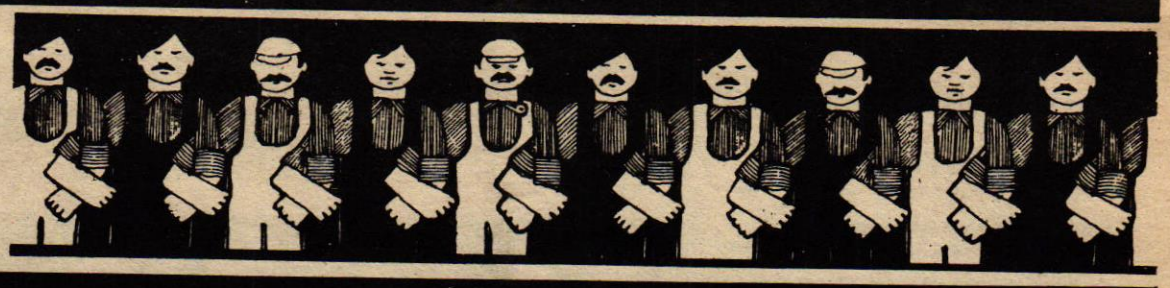

ANKARA EGO VE TURHAL ŞUBE GENEL KURULLARIMIZ YAPILDI

Ankara'da Yusuf Bilen, Turhal'da Şükrü Süzer başkan

Ankara'da kurulu bulunan **EGO Otobüs Şubemiz** ile **EGO Elektrik-Gaz Şubemizin** birleştirilmesi kararından sonra, **6 Nisan 1980** Pazar günü yapılan **EGO** Şubemizin genel kurulu çok sayıda işçi ve konuk tarafından izlenmiş ve yapılan seçimler sonunda **EGO** Otobüs Şubemizin Başkanı **Yusuf Bilen,** EGO Şube Başkanlığına seçilmiştir.

EGO Şubemizin genel kurulu, Girişimci Kurul Başkanı **Yusuf Bilen**'in yaptığı konuşmayla açılmış ve divan için seçim yapılmıştır. Divan Başkanlığına Genel Sekreterimiz **Ertan Andaş,** Başkan Yardımcılıklarına Toplu Sözleşmeler Daire Başkanımız **İsmail Hakkı Önal** ve Eğitim Daire Başkanımız **Ekrem Akkuş,** Yazmanlıklara ise 1. Bölge Merkez Şube Başkanı **Cemal Arslan,** 1. Şube Eğitim Sekreteri **Mete Gönültaş,** delegelerden **M. Tuncay Güzer** ile **Tahsin Karahan** getirilmiştir. Divan üyelerinin yerlerini almalarından sonra, gündemin bazı maddeleri yerine getirilmiş ve daha sonra çalışma raporu **Yusuf Bilen** tarafından okunmuştur.



YUSUF BİLEN



EGO Şube Genel Kurulu Başkanlık Divanı

Bilen, yurdumuzun içinde bulunduğu ortamı, Dünyanın gelişen güncel olaylarını ve Türk sendikacılık hareketinin içinde bulunduğu bunalımları kısaca açıkladıktan sonra çalışma raporunu okudu.

Rapor üzerinde söz alan Cemil Maden, Mustafa Azapçı, Celal Koç, Rıza Akoğlu, Fehmi Daşdemir, Hasan Dilekçi, Mehmet Yazırlı, Mehmet Karahan, Nihat Ulugöl, Ali Köprülü, Fahrettin Çağlak, Yüksel Şengün, Aziz Dilbilmez, Sıddık Ant ve Muharrem Uğraş çeşitli konulara ilişkin görüşlerini dile getirdiler.

Eleştirilere Girişimci Kurul Başkanı Yusuf Bilen yanıt verdi.

Daha sonra Genel Kurulu izleyen konuklar delegelere tanıtıldı ve mesajlar okundu.

Başkan adaylarının yaptığı kısa konuşmalardan sonra da Divan Başkanlığını da yapmakta olan Genel Sekreterimiz **Ertan Andaş** söz alarak çeşitli konulardaki görüşlerini açıkladı. **Andaş,** sendikal konular, üst örgütümüz **DİSK,** içinde bulunduğumuz kritik ortam, sözleşmelerde izlenecek yol hakkında delegelere görüşlerini bildirdi. Ülkemizin güç koşullar içinde bulunduğunun bilinci ile hareket edeceğimizi de belirten **Andaş, "Sorunlarımızın gerçekten büyük ve ağır olduğunu biliyoruz. Ancak, DİSK içinde birliğimizin gücü ile bunları yeneceğiz"** dedi. **Andaş,** vergi konusunda, kıdem tazminatları konusunda, eşel-mobil sistemi konusunda da görüşlerini dile getirdi.

Andaş'ın konuşmasından sonra seçimlere geçildi. Yapılan oylama sonunda **Yusuf Bilen** EGO Şube Başkanlığına seçildi. EGO Şubemizin diğer organlarında ise şu arkadaşlarımız görev aldı:

YÖNETİM KURULU: **İsmail Çembel, Şükrü Irmak, Mustafa Doğan, Selman Kartalkanat, Hüseyin Gezer, Abdülhalik Gedik, H. İbrahim Erseven, Mehmet Karahan.**

DENETİM KURULU: **Muzaffer Eriş, Hulisi Doğanay, Adnan Yükseldi.**

ONUR KURULU: **Ali Başdemir, Cavit Atalay, Cemil Maden, İsmail Yalçın, Ahmet İspir.**

TURHAL

Turhal Şubemizin Genel Kurulu 6 Nisan 1980 günü yapılmış ve Şube Başkanlığına Şükrü Süzer seçilmiştir.

Kalabalık bir işçi ve konuk kitlesinin de izlediği Genel Kurul, Şube Başkanı Şükrü Süzer tarafından açılmış ve Divan oluşturulmuştur. Yapılan oylamada Divan Başkanlığına Örgütlenme Daire Başkanımız Belgüzar Can, Başkan Yardımcılıklarına 2.Bölge Merkez Şube Başkanı Cemil Altan ve Sivas Şube Başkanı Mehmet Er, yazmanlıklara da Amasya Şube Başkanı Hurşit Doğangir ve Yeraltı Maden-İş Sendikası Turhal Şube Başkanı Sadi İmdat getirilmiştir. Divan üyelerinin yerlerini almalarından sonra, Divan Başkanlığını da yapmakta olan Örgütlenme Daire Başkanımız Belgüzar Can, yaptığı konuşmada çeşitli konulara ilişkin görüşlerini açıklamış ve gündem gereğince konukların konuşmasına geçilmiştir.

Turhal Belediye Başkanı Naci Özdemir ve 6.Bölge Merkez Şube Başkanı Mehmet Güneş yaptıkları konuşmalarında çeşitli konulara ilişkin görüşlerini açıklamışlar ve genel kurula başarı dilemişlerdir.

Konukların konuşmasından sonra, çalışma raporu Şube Başkanı tarafından okunmuş ve eleştirilere geçilmiştir. Salih Diler söz alarak rapor hakkındaki görüşlerini belirtmiştir.

Daha sonra seçimlere geçilmiş ve yapılan oylama sonunda Şube Başkanlığına Şükrü Süzer seçilmiştir. Turhal Şubemizin diğer organlarında ise şu üyeler görev almıştır:

YÖNETİM KURULU:
Lütfen Doğru, Fatih Kırımlı, Ali Gevrek, Hamdi Altıok, Ahmet Yakmaz, B.Ali İlhan, A.Haydar Koç, Fuat Aslan, Ali Doğan, Bektaş Akyol, Mehmet Ayhan.

ONUR KURULU: İbrahim Güngör, H.İbrahim Ateş, Selahattin Akbaş, Sami Önakuzu, Dursun Abdan.

DENETİM KURULU: Bilal Çetin, Ömer Güreli, Nevzat Anlar.

Genel-İş EMEK, Ankara EGO ve Turhal Şubelerimizin, yeni yöneticilerine sınıf mücadelesinde başarılar diler.



EGO Kongresini izleyen delegeler...



10. Bölge Merkez Şubemizin çalışma alanı içinde bulunan Gümüşhane, Araklı ve Maçka Belediyeleri ile Sendikamız arasında bu belediyelerde çalışan üyemiz işçileri kapsayan toplu iş sözleşmesi imzalanmıştır. Fotoğrafta, Gümüşhane sözleşmesini imzalayan 10. Bölge Merkez Şube ve Belediye yetkilileriyle işçi arkadaşlarımız görülmektedir.

ÖRGÜT



İstanbul ve Ankara Sıkıyönetim bölgelerindeki belediyelerde, grev ve lokavt yetkileri Sıkıyönetimin iznine bağlandı

İstanbul ve **Ankara** Sıkıyönetim Komutanlıkları ayrı ayrı yaptıkları açıklamalarda, bölgelerindeki tüm belediyelerin işkollarında ve işyerlerinde grev ile lokavt yetkilerinin sıkıyönetimin iznine bağlandığını belirttiler.

Buna göre, bundan böyle **Ankara** ve **İstanbul** Sıkıyönetim bölgelerinde sendikamızca konulması gereken grev ve direniş gibi eylemler önceden Sıkıyönetime bildirilecek ve izin alınacaktır.

İstanbul Belediyesi ile **İstanbul** ili içindeki **çevre belediyelerinde** ve **Ankara** sıkıyönetim bölgesindeki tüm belediyelerin, işkolları ve işyerlerinde ne maksatla olursa olsun grev ve lokavt yetkilerinin kullanılmasının sıkıyönetim süresince izne bağlanması ve bu yöndeki isteklerin öncelikle ve doğruca komutanlığa yapılması istenmiştir.

Söz konusu belediyelerin işkolları ve işyerlerinde işgal, fiili durum, boykot ve iş yavaşlatması, iş bırakma, topluca işe gelmemek gibi hareketler de kesinlikle yasaklanmıştır.

Yasalarla güvence altına alınmış bulunan, işçilerin grev gibi en doğal ve yasal hakkına, İstanbul ve Ankara Sıkıyönetim Komutanlıklarınca getirilen bu uygulamanın en kısa zamanda düzeltilmesini bekliyor ve kaldırılacağına inanıyoruz.

Sendikamız Genel Merkezi, bu doğrultuda, İstanbul ve Ankara Sıkıyönetim Komutanlıklarına resmen başvurarak, yasal hakların kullanılmasını kısıtlayan uygulamanın kaldırılmasını istedi.

İŞ CİNAYETİ İKİ KURBAN DAHA ALDI

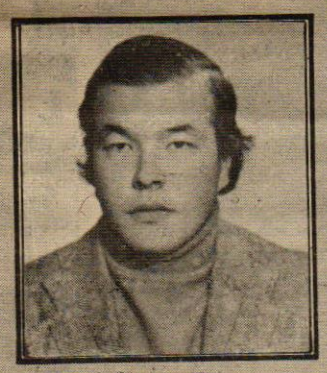

MAHLİK ÇARPA

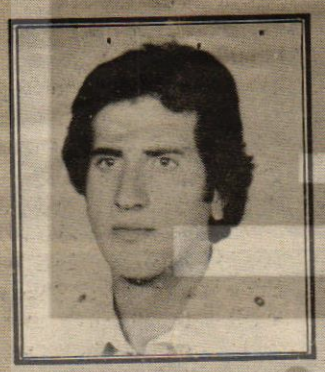

B. MUAMMER YAKIN

İzmir ESHOT Elektrik Gaz Şubemize kayıtlı sendikamız üyesi **Mahlik Çarpa** ve **Bülent Muammer Yakın**'ı iş cinayeti sonucu yitirdik.

İzmir ESHOT Elektrik Gaz Şube Başkanı **Çetin Polat**, iş cinayetlerine ilişkin olarak yaptığı açıklamada şunları söyledi:

"ESHOT Elektrik Şebeke Müdürlüğü Elektrik Atölye Şefliği, trafo değiştirme işlemi için bir ekip görevlendirmiş, ekip çalışma yerine gitmiştir. Ancak, ekipte görevli arkadaşımız Bülent Muammer Yakın, gerekli güvenlik önlemi alınmaması halinde çalışmayacağını söylemesine rağmen, gerekli önlem alınmamış ve çalışmaya başlamıştır. Ve sonuçta, elektrik çarparak yere düşen B.Muammer Yakın, iş cinayetine kurban gitmiştir. Bu yanlışlıklar ve hatalar sonucu meydana gelen iş cinayetleri, böylesine ilkel yöntemlerle önlenemez. Bu ne birincisidir, ne de sonuncusu olacaktır. Gerekli önlemler alınmadığı takdirde iş cinayetlerine daha çok arkadaşımız kurban gidecektir. Sorumlusu işverendir.

Daha önce de, Elektrik Atölyesinde görev yapan Mahlik Çarpa arkadaşımız cereyanlı kabinde çalışırken yüksek gerilime çarpılarak yaşamını yitirmişti. Bu olaylardan bir süre önce Narlıdere'de, hattın tersten beslenmesi sonucu, yine Elektrik Atölyesinde çalışan arkadaşımız Eşref Öngel, elektrik çarpması yüzünden direkten düşmüştü. Bu arkadaşımız aylardır istirahatlidir.

Balçova'da yanlış Fider beslenmesinden ötürü, Vardiya Amirliğinde çalışan Aydın Baştuğ arkadaşımız yüksek gerilime çarpılmış, aylarca istirahatli kalmış ve büyük bir şans sonucu hayatta kalmıştır.

Yukarıda da belirttiğimiz gibi, bu ilkel çalışma yöntemi terkedilmediği, günün teknik koşullarına uygun biçimde çalışmaya başlanmadığı, can ve iş güvenliği için teknik cihaz ve aletler en kısa zamanda temin edilmediği ve gerekli tüm önlemler alınmadığı takdirde, ilgili işyerlerinde işi bırakacağımızı, ilgililere son kez duyuruyoruz."

GEYVE GREVİ SINIFIMIZIN ZAFERİYLE SONUÇLANDI

Sakarya'nın Geyve Belediyesinde çalışan sendikamız üyesi işçilerin **27 Ekim 1978** tarihinde başlattıkları grev tam 527 gün sürdü. Bir başka deyimle 17 aydan biraz daha fazla grev çadırında kaldı **Geyveli** arkadaşlarımız.

Grev süresince, çeşitli baskılarla, saldırılarla karşılaşan yiğit grevciler yılmadılar, yorulmadılar. Mücadeleyi, hergün, yeni başlarcasına taze tuttular, saldırıları yiğitçe göğüslediler, baskılara boyun eğmediler ve adım adım zafere doğru ilerlediler.

Greve katılan arkadaşlarımızın yaş ortalaması 40'ın üstünde olmasına karşın, çelik bir disiplinle, örnek olabilecek bir kararlılıkla sürdürüldü **Geyve grevi**. Grevci işçilerin bilinçli ve beraberlik içinde olduklarını gören işveren, grevi kıramayacağını, tüm çabalarını boşa çıkarılacağını anlayınca, anlaşmaya yanaşmak zorunda kaldı. **4 Nisan 1980** günü toplu sözleşme imzalandı. **527** gün sonra yeni haklar alma başarısı gösteren, mücadelenin en güzel örneğini veren **Geyveli yiğit** grevciler, **17 ay** mesken tuttukları grev çadırını söktüler ve işbaşı yaptılar.

Genel-İŞ EMEK olarak, **Geyveli** yiğit arkadaşlarımızın kararlı mücadelesini ve bunun sonucu olarak kazandıkları başarıyı kutluyor, kendilerini selamlıyoruz.

ESKİŞEHİR'DE İŞTEN ATILAN ARKADAŞLARIMIZ İŞLERİNE DÖNDÜ

Eskişehir Belediyesinin AP taraftarlı başkanının, sendikamızla işveren belediye arasında bağıtlanan sözleşmenin bazı maddelerini çiğnemesi üzerine, sendikamıza üye işçiler **10 Ağustos 1979**'da işi bırakmış ve direnişe geçmişlerdi. Bunun üzerine işveren mahkemeye başvurmuş ve direnişin yasal olmadığını ileri sürmüştü. Konuyla ilgilenen İş Mahkemesi ise ihtiyadi tedbir yoluyla direnişi durdurmuştu. Mahkemenin kararına uyan arkadaşlarımız da işbaşı yapmışlardı.

Kararı maske olarak kullanmayı amaçlayan işveren, direnişe katılan **903** işçiden, **8**'i işyeri temsilcisi olan **36** arkadaşımızın işakdini feshetmişti. Bunun üzerine yasal girişimler başlamış ve İl Hakem Kurulu, yaptığı toplantıda tüm arkadaşlarımızın işbaşı yapmasına karar vermişti.

İşveren, **İl Hakem Kurulu**'nun kararına uymayacağını ve konuyu **Yüksek Hakem Kurulu**'na iletəceğini belirtmişti.

Eskişehir Şubemizden yapılan açıklamaya göre, Sendikamızla işveren arasında **22 Nisan 1980** günü bir protokol yapılmıştır. Bu protokole göre de işten atılan arkadaşlarımızın **30 Nisan 1980** tarihinde işbaşı yapmaları kararlaştırılmıştır. Bu arkadaşlarımızın **30 Nisan 1980** günü **Fen İşleri Müdürlüğüne** bağlı **Asfalt Şantiyeleri** ve **Park-Bahçeler Müdürlüğünde** işbaşı yaptıkları da verilen bilgiler arasındadır.

TOPLU SÖZLEŞMELER SÜRÜYOR

Sendikamızla işveren belediyeler arasında sürdürülen toplu sözleşme görüşmeleri sonuçlandırılıyor, sözleşmeler imzalanıyor. Belediyelerin çeşitli işyerlerinde çalışan sendikamız üyesi işçiler adına imzalanan sözleşmelerle ücretlerde artışlar sağlanıyor ve sosyal haklar getiriliyor. Son günlerde sözleşme imzalanan belediyeler şunlardır:

Kızıltepe, Çepni, Ulaş, Balıkesir, Çilimli, Küçük Çekmece, Arifiye, Afşin, Arsin, Gölkent, Erfelek, Denizli, Damar, Savur, Korgan, Yalıköy, Sarıkamış, Burhaniye, Pazar, Sögütlü, Pınarbaşı, Ağrı, Ferizli, Hendek, Pamukova, Kazan, Erenler, Alpu, Yassıçal, Bozova, Organize Sanayii (Gaziantep), Ortaklar, Hozat, Genç, Karasu, Tece, İvrindi, Havran, Balya, Tunceli, Serdivan, Alaçam, Tekkeköy, Havza, Yeşilyenice, Nusaybin, Akçakoca, Gümüşhane, Araklı, Maçka, Kaş, Çamdibi, Torbalı, Gültepe, Hekimhan, Avanos, Özkonak, Tuzköyü, Ballıca, Yakakent, Rize, Manisa, Söke, Kozan, Üzümlü.

1 MAYIS MERSİ

1 Mayıs işçi sınıfının ve emekçi halkın bayramıdır. Bugün işçilerin günde **14-16 saat** değil, **8 saat** çalışmak için verdikleri mücadeleyi simgeleyen bir gündür. **1 Mayıs** işçi sınıfı yurtseverliği ile, işçi sınıfının uluslararası dayanışmasının vurgulandığı bir gündür.

1 Mayıs'lar **1886** yılından bu yana tüm dünyada işçilerin, emekçilerin bayramı olarak kutlanmaktadır.

1 Mayıs'ları sosyalist, kapitalist tüm ülkelerin işçileri, hatta bazı faşist diktatörlüklerin olduğu ülkelerin işçileri emeğin bayramı olarak kutlamaktadır.

1 MAYIS 1886

1 Mayıs 1886 günü, Amerikan işçi sınıfı 8 saatlik işgünü için Genel Grev ilan etti.

Kapitalizmin **1850**'lerdeki gelişimi **Amerikan** işçi sınıfının ve emekçilerinin iyiden iyiye yoksullaşmasına yol açmış, sömürüyü alabildiğine körüklemiş, artırmıştı. Ücretler oldukça düşüktü. Günlük çalışma süresi ise 15 saati buluyordu. Kapitalistler, kârlarına kâr katmak için, ücretleri daha da düşürmeye, iş günlerini daha da uzatmaya çalışıyorlardı. **1874** yılının ilk günü, büyük sanayiciler dört eyalette birden ücretlerin düşürülmesine karar verdi. Bıçak kemiğe dayanmıştı. İşçiler **13 Ocak 1874**'de **Newyork**'da kitlesel bir gösteri düzenlediler. Ücretlerin düşürülmesini protesto ettiler. Parababaları işçilerin bu haklı istemini, bu yaşam mücadelesini **ateşle, kanla bastırdılar.** Silahlı çeteler, atlı polisler miting alanındaki işçilere saldırdılar. Yüzlerce işçi yaralandı ve tutuklandı. Fakat bu baskı, zulüm işçi sınıfını yıldırmadı. Kısa bir süre sonra, **Pensilvanya** kömür işçileri harekete geçtiler. Yeterince örgütlü olmayan hareket, kanlı bir biçimde bastırıldı. **24 işçi önderi tutuklandı, bunlardan 10'u asıldı.**

1877 ilkbaharında, **Amerikan** işçi sınıfının en örgütlü kesimi olan demiryolu işçileri direnişe geçtiler. Hemen ardından maden işçileri ve çok sayıda fabrika işçisi harekete katıldı. **Baltimor**'da polislerin silahlı saldırısı sonucu **12 işçi öldürüldü...** Ama mücadele durmadı.

1886'nın **1 Mayıs** sabahına gelindiğinde, **Amerikan** işçi sınıfı tüm şalterleri indirdi. Bu **Genel Grev**'di. **Amerikan** işçi sınıfının istediği, **14-16 saatlik işgününün 8 saate indirilmesiydi.** Mücadele, birlik ve kararlılık içinde sürüyordu. İlk iki gün olaysız geçti. Fakat **3 Mayıs** günü **Şikago**'daki **MC Cormic-Harvester Fabrikası** önünde toplanan onbinlerce işçiye, fabrika polisi tarafından ateş açıldı. Acımadan ve sürekli olarak taradılar işçileri. Silahsız grevciler, biçilmiş başaklar gibi düşüyorlardı. Vurulmayan ve ateşten yılmayanları copla dağıttılar. Erkek, kadın, çocuk ayırmadan. Fakat bir kez ok yaydan çıkmıştı. İşçi sınıfının kararlı mücadelesini barbarca yöntemlerle durdurmak olanaksızdı. Ertesi gün işçiler, yine alanları doldurdular. İşçi önderi **Spies** ve **Persons** birer konuşma yaptı. Gösteri inançla ve coşkuyla sürüyordu. Burjuvazi bu kez bombalarla saldırdı. Ortalık savaş alanına dönmüştü. Yüzlerce işçi yaralanmıştı o gün de...

Burjuvazi, bu kanlı olayın suçlusu olarak, **8** işçi liderini tutukladı. Kukla bir mahkemede, kukla yargıçlar tarafından yargılandı işçiler. Onlar, onurlarını ve mücadele bayrağını yere düşürmediler. **11 Kasım 1887** günü, tekelci sermayenin kurbanları olarak asılırken, arkalarında şanlı bir mücadele, önlerinde ışıklı bir gelecek bıraktılar. **Persons** idam sehpasına çıkarken, burjuvazinin bu kanlı oyununu bir kez daha gözler önüne serdi.

"Cani olduğum için değil, sosyalist olduğum için asılıyorum" dedi.

Dünya işçi sınıfı, **1886**'nın kanlı **1 Mayıs**'ını unutmadı. Aradan üç yıl geçtikten sonra **1889**'da toplanan 2.Enternasyonal **(Uluslararası İşçi Derneği)**'nin 1.Kongresi, **1 Mayıs**'ları **emeğin bayram günü** olarak kabul ve ilan etti. O günden buyana, tüm dünyada işçiler ve emekçiler alanları doldurur. İstemlerini dile getirir. Örgütlü gücünü, kararlılığını gösterir ve emeğin bayramını kutlar.

1 Mayıs'lar Türkiye'de 1909'dan beri kutlanmaktadır

1 Mayıs'lar **Türkiye**'de **1909** yılından itibaren çeşitli biçimlerde kutlanmıştır. Bu kutlamalar özellikle **1921** ve **1922** yıllarında gerçek anlamıyla **Türkiye'yi işgale kalkışan güçlere ve onların işbirlikçilerine karşı** yöneltilmiştir. **1 Mayıs** kutlamaları **1920**'lerde ve **1930**'larda da çeşitli biçimlerde sürdürülmüştür. **1921**'deki gösteriler daha örgütlü, daha yığınsal ve bilinçliydi. **Kurtuluş Savaşı** günlerinde **Türk, Rum, Ermeni, Yahudi** işçiler **İstanbul**'da, **Selanik**'te omuz omuza kutladılar **1 Mayıs**'ı. Bu kutlamalarda, emperyalizme karşı bağımsızlık savaşı, daha yoğun biçimde dile getirilidi.

Burjuvazi, işçi sınıfının bu örgütlü gücünden, kararlılığından korktu. **1 Mayıs**'larda işçi sınıfının istemlerini dile getirmesini, mücadele geleneğini sürdürmesini istemiyordu. Bunun için hedef şaşırtmak gerekti. Yönetimini buldular da. **1 Mayıs** günleri, **bahar ve çiçek** günleri olarak ilan edildi.

Araya sokulan **Amerikancı** sarı sendika **Türk-İş**, burjuvazinin bu uyutma politikasında da görevini yerine getirdi. **"Grev ve Lokavt Yasası"**nın onaylandığı **24 Temmuz** gününü, işçi bayramı olarak ilan etti. **Türk-İş**'in lokavtı meşrulaştıran, grev hakkını kısıtlayan, referandum hakkını vermeyen, genel grev ve dayanışma grevlerini yasaklayan bu yasanın kabul edildiği günü, işçi bayramı olarak ilan etmesi, kimin saflarında yer aldığını bir kez daha gösterdi. Ama **Türkiye** işçi sınıfı bu oyunu da boşa çıkardı.

1925 yılında **1 Mayıs** işçi bayramına konan yasağa rağmen, **1 Mayıs 1938 Adana**'da işçi sınıfı tarafından kutlandı.

YASAK ZİNCİRLERİ KIRILIYOR

1 Mayıs 1976 yılına gelindiğinde **Türkiye** işçi sınıfı, biricik sınıf ve kitle sendikal örgütü **DİSK**'in öncülüğünde yasak zincirlerini kırdı. **1 Mayıs 1976** İstanbul'da, 1 Mayıs Alanı'nda yığınsal olarak kutlandı. Bu törene, işçi sınıfının öncülüğünde aydınlar, memurlar, öğretmenler, öğrenciler katıldı. İstemlerini dile getirdiler. **"1 Mayıs 1 Mayıs ilk dileğimiz. Yaşatacak seni tunç bileğimiz"** sloganı atıldı sık sık.

1 Mayıs 1977'yi unutmadık

Türkiye işçi sınıfının tek demokratik sınıf ve kitle örgütü **DİSK**, yasak zincirlerini kırdığı **1976** yılından itibaren **1 Mayıs**'ları kitlesel ve anlamına uygun olarak kutlamıştır. **1 Mayıs 1977**'de alanı dolduran yüzbinlerce emekçinin üzerine ateş açılmış ve **36** yurttaşımız öldürülmüştür. **1 Mayıs 1977** katliamının gerçeği henüz aydınlanmamıştır. İstanbul Sıkıyönetim Mahkemelerinde **1 Mayıs 1977** katliamının mahkemesi sürdürülmektedir.

1 Mayıs 1978 öncesinde ise, işçi sınıfına ve emekçilere karşı olan güçler **1 Mayıs**'ın yeniden kanlı geçeceği, **1 Mayıs**'a katılan işçilerin yağma ve talan yapacağı, insanlara kurşun sıkacağı propagandası yaparak, **1 Mayıs**'ı kundaklamaya çalışmışlar, ancak bu çabaları boşa çıkmıştır. **1 Mayıs 1978, bir tek kişinin bile burnu kanamadan Taksim**'de **1 Mayıs Alanı**'nda **kutlanmıştır.**

1978'in **1 Mayıs**'ında yapılan propagandaya karşın, bir tek kişinin bile burnunun kanamaması ve emeğin bayramının yüzbinlerin katılımıyla ve de coşkuyla kutlanması burjuvaziyi

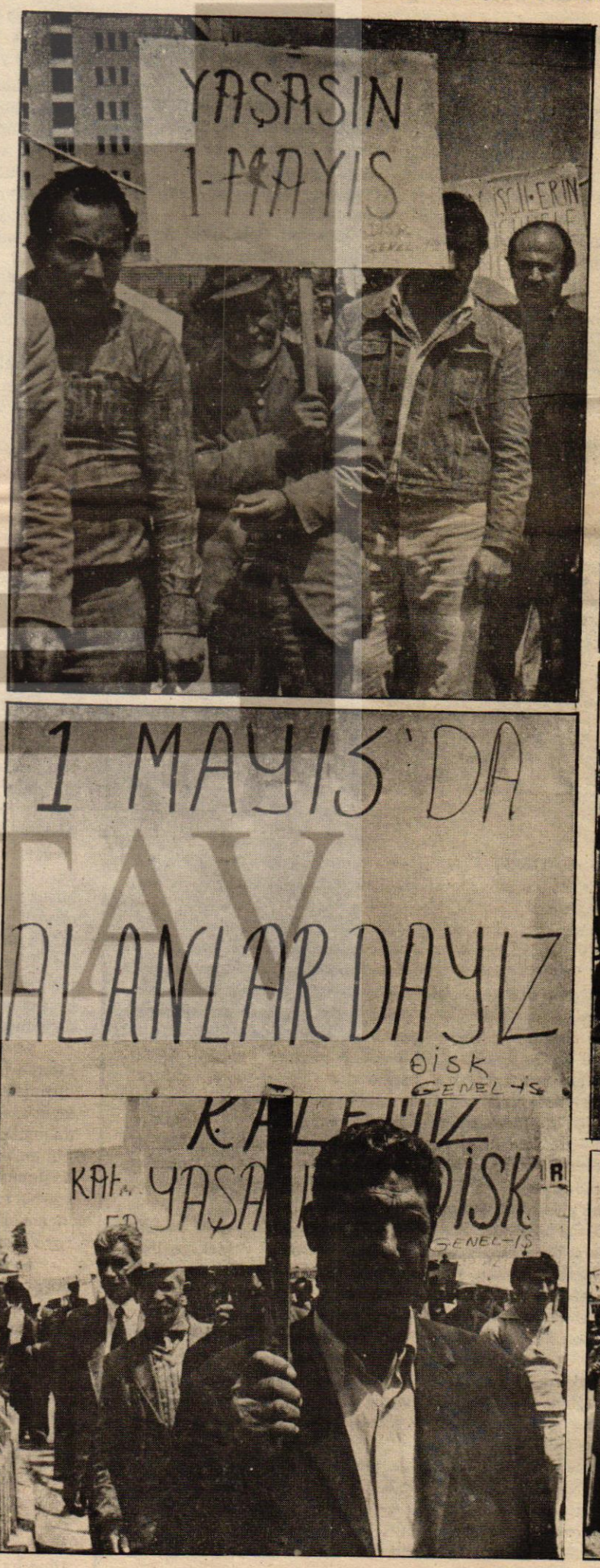

N'DE KUTLANDI

korkutmuştur. Bu kez taktik değiştirmiş, ellerindeki tüm olanakları kullanarak **1 Mayıs**'ı engellemeyi amaçlamışlardır. **DİSK** Genel Başkanı, Yürütme Kurulu üyeleri, **DİSK**'e bağlı bazı sendikaların yöneticileri ile çok sayıda işçi, emekçi gözaltına alınmıştır. Ama, **1 Mayıs 1979** değişik biçimde de olsa kutlanmıştır.

Bu Alan 1 Mayıs Alanıdır

1 Mayıs 1980'in yaklaştığı günlerde ise **1 Mayıs**'ın yasaklanmasına ilişkin kararlar alınmış, sokağa çıkma yasağı konulacağı açıklanmıştır. Üst örgütümüz **DİSK**'in **6** ilde **1 Mayıs** kutlamaları için yaptığı başvurulara, işbaşındaki azınlığın iktidarı tarafından olumlu yanıt verilmemiş, **Mersin** Valiliği, daha bir ay öncesinden **1 Mayıs,** emeğin bayramına izin verilmeyeceğini açıklamıştır. Konu, **Danıştay**'a götürülmüş ve **Danıştay**'ın yürütmeyi durdurma kararı vermesi üzerine de **1 Mayıs Mersin**'de onbinlerin katılımıyla kutlanmıştır.

Üst örgütümüz **DİSK**'in **1 Mayıs 1980**'i yalnızca **Mersin**'de kutlayacağını açıklamasından sonra, ülkenin her yanından işçiler, emekçiler, ilericiler, yurtseverler, demokratlar **Mersin**'e gelmeye başladı.

1 Mayıs sabahı **Mersin**'in caddeleri, sokakları **1 Mayıs**'ı kutlamaya gelenlerle dolup taşıyordu. Alan düzenleme çalışmaları sabahın erken saatlerinde başlatılmıştı. Bir yandan alan düzenleme çalışmaları sürdürülürken, diğer yandan **Mersin**'e oluk oluk akan insan seli, **Mersin**'in **"İstasyon Alanı"** olarak bilinen alanında toplanıyordu. Saatler ilerledikçe kalabalık artıyor, İstasyon Alanı, emeğin bayramını kutlamaya katılanlara dar geliyordu.

Aldığımız haberlere göre, **Mersin** dışından gelenlerin, kente girişleri engelleniyor, yollarda saatlerce bekletiliyorlardı. Bazı çevre il ve ilçelerden çıkışlara bile izin verilmediği gelen haberler arasındaydı.

Mersin'in **İstasyon Alanı**'nı dolduran ve sokak aralarına taşan onbinler istemlerini haykırıyor, davul-zurna eşliğinde halay çekiyorlardı.







Yürüyüş başlıyor

Saatler 12.00'yi gösterdiğinde, mitingin yapılacağı **Cumhuriyet Alanı**'na doğru yürüyüşe geçildi. Önde güvenlik görevlilerinden oluşan bir grup vardı. Arkada gene güvenlik görevlilerinin arasında **DİSK** Genel Başkan Vekili **Rıza Güven**, diğer yöneticiler ve **Tertip Komitesi** üyeleri yürüyordu. Daha arkada ise, **DİSK** üyesi sendikalar, **Bağımsız** ve **Türk-İş** üyesi sendikalar, onlarında arkasında demokratik kitle ve meslek örgütleriyle gençlik örgütleri vardı.

Yürüyüş süresince **"1 Mayıs'lar engellenemez", "İşyerleri Kalemiz, Yaşasın 1 Mayıs", "Faşizme karşı görev başına", "Zam, zulüm, işkence: İşte faşizm", "1 Mayıs'ta alanlardayız" "İşyerleri Kalemiz, Yaşasın DİSK", "Faşizme karşı görev başına", "141-142'ye hayır"** ve benzeri sloganlar atıldı.

Kortejin başı **"Bu alan 1 Mayıs Alanıdır"** sloganıyla alana girerken kopan alkış tufanı, Akdenizin durgun ve masmavi sularına ulaşıyor, okyanuslar ötesinden gelen seslerle kucaklaşıyordu..

Karşılaştığımız Güneylilerle konuşuyor, katılım hakkındaki görüşlerini soruyorduk. Bir ara **Mersin** Şube Başkanımız **Ethem Karakoyak** şöyle dile getiriyordu görüşlerini:

"Mersin Mersin olalı böylesine coşkulu bir büyük kalabalığı görmemiştir bugüne değin. Burjuvazinin "Bahar Bayramı" **yutturmacaları, bu yönde günler öncesinden başlattığı lanseleri tutmamıştır. Mersin'in ve Güneyin emekçileri, yurtseverleri, ilericileri, demokratları bugün gördüğünüz gibi emeğin bayramını kutlamak için alanlardadır. Burjuvazi kırlarda piknik yaparak, çiçek toplayarak zaman öldürürken, bizler sınıf kardeşlerimizle omuz omuza alanlarda 1 Mayıs güllerini devşirmekteyiz."**

Saatler ilerliyor ve **Cumhuriyet Alanı** tıklım tıklım doluyordu. **DİSK** üyesi işçiler, **Türk-İş** üyesi işçiler, **bağımsız** sendikalara üye işçiler yürüyor ve alandaki yerlerini alıyorlardı. Demokratik kitle ve meslek örgütleri, gençlik örgütleri birbiri ardından giriyordu alana. **1 Mayıs Alanı** işçisiyle köylüsüyle, öğretmeniyle öğrencisiyle, erkeğiyle kadınıyla, yaşlısıyla genciyle hatta kundaktaki bebesiyle bir gelincik tarlası gibiydi o gün...

Analar, bacılar, çocuklar hepbir ağızdan haykırıyor, **1 Mayıs**'ların engellenemeyeceğini yazıyorlardı yüreklerine, yüreklerimize... Davullar çalınıyor, halaylar çekiliyor, yörenin oyunları sergileniyordu. Ve alanı dolduran mahşeri kalabalık emeğin bayramında istemlerini haykırıyor, burjuvaziye korkulu anlar yaşatıyordu.

Yürüyüş başlayalı üçbuçuk saat olmasına karşın, kortejin sonu hala görünürlerde yoktu.

Yürüyordu işçiler, yürüyordu emekçiler, yürüyordu gençler. Yürüyorlardı... Akın akın, dalga dalga yürüyorlardı alan doğru. Adımlarını daha bir güvenle atıyor, yasak zincirlerini kırarak yürüyorlardı. **"1 Mayıs Andımızdır"** diyerek yürüyorlardı. **"1 Mayıs'ı beynimizden, yüreğimizden silemezsiniz"** belgisiyle yeri, göğü titreterek yürüyorlardı.

DİSK bayrakları, pankartları, flamaları, görevli önlükleri, kolluları günlerce önce **Mersin**'e gönderilmesine karşın, bir türlü gelmedi. İlk kez **1980**'in **1 Mayıs**'ında görevliler önlüklerini giyemediler, kolluklarını takamadılar, bayraklarını flamalarını taşıyamadılar.. Giymesinler önlüklerini, takmasınlar kolluklarını, taşımasınlar bayraklarını flamalarını ne çıkar... Değişik giysileriyle de olsa alanlardaydılar ya... Yumruklarını bayrak yapmışlardı ya...Kanlarıyla, canlarıyla yazmamışlar mıydı onlar **1 Mayıs**'ı.

1 Mayıs, Bahar ve Çiçek Bayramı değil, emeğin bayramıdır

Yürüyüş kortejinin sonu da alana yaklaştığında **DİSK** Genel Başkan Vekili **Rıza Güven** kürsüye gelerek alanı dolduran onbinlere seslenmiş ve hükümetin tutumunu eleştirerek; **"1 Mayıs'ın kitlesel kutlanmasına konan yasak zincirinin 1976'da DİSK'in öncülüğünde kırılmasından sonra kitleler artık 1 Mayıs'ın ne anlama geldiğini kesin olarak anlamışlardır. 1 Mayıs Bahar ve Çiçek Bayramı değil, Emeğin Bayramıdır"** demiştir.

Danıştay'ın kararıyla bu alanda gücümüzü sergilediğimizi belirten ve engelleri protesto eden **Güven,** şunları söylemiştir:

"Yaşamak için gerekli herşeyi biz üretiyoruz. Şalterler, çarklar, tezgahlar bizim elimizde. Engelleme ve baskılara karşı Danıştay'dan aldığımız yürütmeyi durdurma kararına dayanarak toplandığımız bu alanda, gücümüzü sergiliyoruz. Ülkeyi kan gölüne çeviren, halkı açlık ve sefalete mahkum eden, ikili anlaşmayla, NATO'yla, İMF buyruklarıyla emperyalizme bağımlılığımızı pekiştiren bugünkü Demirel azınlık iktidarı çekilmek zorundadır."

Konuşmanın tamamlanmasından sonra, miting başladığı gibi disiplin içinde sona erdi. Mitinge katılan onbinlerin dağılmasından sonra, hakkında gözaltına alma kararı bulunan **DİSK** Genel Başkan Vekili **Rıza Güven,** Mersin Emniyet Müdürlüğü **yetkililerince** alındı ve İstanbul'a gönderildi.

ÜRETİMDEN GELEN GÜCÜNÜ KULLANAN İŞÇİLER 30 NİSAN' DA ÇALIŞMADI

Baştarafı 1.Sayfada

lerine de sıçramış, çalışma yapanların listelerinin alınması, işten atılacaklarının bildirilmesi durumu değiştirmemiştir.

İşçilerin eylemine yaygın bir biçimde **mühendis** ve **mimarlar, teknik elemanlar, memurlar** ve **öğretmenler** de katılmıştır. Eylem özellikle demokratik kitle örgütleri üyelerince gerçekleştirilmiş, çalışılmayan resmi daireler güvenlik kuvvetlerince kuşatılarak, memurlar çalışmaya zorlanmıştır.



İSTANBUL

30 Nisan günü **İstanbul'** da belediye hizmetleri durmuş, bazı banka şubeleri, resmi daireler, tekel işyerleri, turistik oteller ve çok sayıda özel sektöre ait fabrikalarda üretim yapılamamıştır. Bağlarbaşı, Levent, Şişli, Topkapı garajlarında Genel-İş üyesi işçiler sefere çıkmamıştır. Temizlik İşleri Müdürlüğünde dört bine yakın işçinin işi bırakması nedeniyle 14 ilçede de temizlik hizmetleri durmuştur.

Şişli garajında görevlilerin tüm zorlamalarına karşın, işçilerin çalışmamakta direnmeleri üzerine Atölye Müdürü de dahil toplam 15 kişi gözaltına alınmıştır.

ANKARA

Ankara Belediyesinde çalışan Genel-İş üyesi yaklaşık 12 bin 500 işçi, 30 Nisan günü üretimden gelen güçlerini kullanarak çalışmamıştır. **EGO, ASU** ve **Temizlik İşleri Müdürlüğü** ile **Fen İşleri Müdürlüğü'** nde ve diğer birimlerde yapılan direniş, **Ankara'**da günlük yaşamı büyük ölçüde etkilemiştir. 500 otobüsün çalışmaması ulaşımın aksamasına neden olmuştur.

DİSK YÖNETİCİLERİ HAKKINDA SORUŞTURMA AÇILDI

DİSK ve bazı sendikaların yöneticileri hakkında İstanbul **Bakırköy Savcılığı** ve **Sıkıyönetim Komutanlığı** tarafından ayrı ayrı gözaltına alma kararları çıkartılmıştır. **DİSK** yöneticileri hakkında grev ve lokavt yasasının 55.maddesine muhalefetten soruşturma açıldığı bildirilmiştir.

Gözaltına alma kararı çıkarıldıktan sonra, güvenlik kuvvetlerince çevrilmiş bulunan **DİSK** Genel Merkezi aranmış, binada bulunan Yürütme Kurulu Üyesi **Mustafa Aktolgalı** götürülmüştür. Daha sonra Genel Başkanımız **Abdullah Baştürk,** Ataköy'deki evinden alınarak 1.Şubeye götürülmüştür. **DİSK** Genel Başkan Vekili **Rıza Güven** de **Mersin** mitinginde konuştuktan sonra, **Mersin** Emniyet Müdürlüğü memurlarınca alınarak **İstanbul'**a götürülmüştür. Genel Sekreter **Fehmi Işıklar,** Genel Başkan Vekili **Kemal Nebioğlu** ve Yürütme Kurulu Üyesi **Tuncer Kocamanoğlu** ise daha sonra gözaltına alınmışlardır. Genel Başkan Vekili **Mukbil Zırtıloğlu,** 1 Mayıs törenlerini izlemek üzere davetli olarak gittiği Moskova'da olduğundan gözaltına alınamamıştır. **DİSK** Genel Sekreter Yardımcısı **Hüseyin Ekinci** ile DİSK Yönetim Kurulu üyesi **Kemal Yılmaz** da gözaltına alınanlar arasındadır.

Öte yandan İstanbul Makine Sanayi Şube Başkanımız **Musa Kılınç,** Anadolu Yakası Şube Başkanımız **Tayyar Ergi,** İETT Şube Başkanımız **Fikret Bulut,** Merkez Kapı-Kalorifer İşçileri Şube Başkanımız **Durmuş Çavdar,** Hal Şube Başkanımız **Zeki Murçak,** Beyoğlu Şube Başkanımız **Tahsin Güven'**den sonra, 2. **(İstanbul)** Bölge Merkez Şube Başkanımız **Cemil Altan,** Temizlik Şube Başkanımız **Mahmut Poyraz,** Elektrik-Gaz Şube Başkanımız **Zahir Kayhan,** Sular İdaresi Şube Başkanımız **Hüseyin Ayık** ile bu şubelerimizin yöneticilerinden **Şükrü Ercan, Tahsin Çetli, Hasan Kaptan, Şerafettin Aslan** arkadaşlarımız da topluca gözaltına alınmışlardır.

5 Mayıs sabahı gözaltına alınan **Marmara Oleyis Sendikası** yöneticileri ise şunlardır: **Kemal Akar, Mustafa Varhan, Nizamettin Demirtaş, Kenan Aktaş, Nihat Turan.**

ANKARA'da da **EGO** Şube Başkanımız **Yusuf Bilen** ve işyeri baştemsilcisi **Mehmet Demir** gözaltına alınmışlardır.

Çok sayıda temsilci ve işçinin de gözaltına alındığı ve sayılarının üç bini aştığı bildirilmektedir.

İzmir 1.Şube Başkanımız **Mustafa Çıka'**nın gözaltına alındığı, ancak daha sonra serbest bırakıldığı da verilen haberler arasındadır.

DİSK YÖNETİCİLERİ SERBEST BIRAKILDI

İşçilerin, emekçilerin 30 Nisan günü işi bırakmaları üzerine, 30 Nisan gününden itibaren gözaltına alınan Genel Başkanımız Abdullah Baştürk, DİSK Yürütme Kurulu üyeleri, DİSK'e bağlı sendikaların yöneticileri ile çeşitli sendikalardan çok sayıda işyeri temsilcisi ve işçi 9 Mayıs günü, Sıkıyönetim soruşturması sonucunda, mahkemeye çıkarılmadan serbest bırakılmışlardır.

Öte yandan, Gıda-İş Sendikası'nda yapılan arama sonucu gözaltına alınan Gıda-İş Genel Başkanı Demirhan Tuncay ile Yürütme Kurulunun iki üyesi de serbest bırakılmıştır.

Harbiye'den serbest bırakılan DİSK Yürütme Kurulu üyeleri ile, Gayrettepe'de serbest bırakılan diğer sendikacılar ve işçiler hakkındaki soruşturmanın Sıkıyönetim Savcılığı'nca tutuksuz olarak sürdüreleceği bildirilmiştir.

Bakırköy Cumhuriyet Savcılığı'nın, DİSK yöneticileri hakkındaki tutuklama isteği 2.Sulh Ceza ve 4.Asliye Ceza Mahkemelerince uygun bulunmamıştır. Bakırköy Cumhuriyet Savcılığı, DİSK yöneticilerini işçileri siyasi greve tahrik ve teşvik, Sıkıyönetim Savcılığı ise, 1402 sayılı sıkıyönetim yasasına aykırı davranış iddialarıyla suçlamaktadır.

VİYANA'DA TOPLANTI HALİNDE BULUNAN;
AVUSTURYA GENEL HİZMETLERİ,
İSVEÇ BELEDİYE VE GENEL HİZMETLER,
İSVİÇRE KAMU HİZMETLERİ PERSONELİ,
NORVEÇ BELEDİYE HİZMETLERİ,
DANİMARKA BELEDİYE HİZMETLERİ,
FİNLANDİYA KAMU HİZMETLERİ SENDİKALARI TEMSİLCİLERİ,

Türkiye'de meydana gelen **1 Mayıs** olayları nedeniyle gözaltına alınan işçi liderleriyle ilişkili olarak, T.C. Hükûmetine aşağıdaki protesto telini çekmişlerdir.

İsveç, Norveç, Danimarka, Finlandiya ve **Avusturya** Kamu Hizmetleri Sendikaları, Türk sendika liderlerinin gözaltına alınmalarını en kararlı biçimde protesto ederler. Türk hükûmetinin, sendika liderlerinin üzerine gitmek için, **1 Mayıs'**ı kutlama çağrısını vesile sayması anlaşılır şey değildir. İşçilerin, işçi gücünü, **1 Mayıs'**ı kutlamaları demokrasi ile yönetilen diğer tüm ülkelerce tanınmış bir haktır. **Türk hükûmetini, işçi düşmanı olarak suçlamamızdan, ancak işçi liderlerini bir an önce salıvermesi kurtaracaktır.**



DÜNYA
emekten yana dönüyor

TÜRKİYE GEÇEN YIL ABD'DEN 204 MİLYON DOLARLIK SİLAH SATIN ALDI

ABD emperyalizmi, dünyada ve bölgemizde soğuk savaş çığırtkanlığına hız verirken, silah tekelleri de boş durmuyor. Bir yandan bölgesel savaşları, bir yandan soğuk savaşı körükleyen tekeller, dünyada barış isteyen güçlerin silahsızlanma çağrılarına da kulak tıkıyor.

Türkiye'de geçtiğimiz yıl ABD'den 204 milyon dolar tutarında silah satın aldı. "US News And World Report" adlı ABD derğisinde yayınlanan bu rapor, Türkiye Sanayi ve İşadamları Derneği (TÜSİAD)nin "Görüş" dergisinde de yer aldı. Sözkonusu rapora göre, Türkiye ABD'den silah satın alan ülkeler arasında 8.sırayı alıyor. ABD'den silah alan ülkelerin başında Suudi Arabistan geliyor. Onu İsrail izliyor. Tayvan, Tayland, Mısır, Güney Kore, Yunanistan, Ürdün, İspanya ve İran'da ABD'den silah alan ülkeler arasında. İki yıl önce ABD'den silah alan ülkeler arasında 1.sırayı alan İran ise devrimden sonra ikinci sıraya düştü.

1968-1978 yılları arasında Türkiye 2 Milyar 190 milyon dolarlık silah satın aldı. Bu miktar, Türkiye'nin toplam ithalatının yüzde 14.7 sini oluşturuyor.

1975-1979 yılları arasında dünya silah ticaretinde ise 27 milyar dolarla ABD birinci sırada bulunuyor.

İSRAİL KOMANDOLARI GÜNEY LÜBNAN'A SALDIRDI 8 FİLİSTİNLİ ÖLDÜRÜLDÜ

ABD'nin, bölgedeki uzantısı görevini üstlenen İsrail, bir kez daha, bağımsızlık savaşı veren Filistinlilere saldırdı. 19 Nisan'da, lastik botlarla Lübnan'ın güneyindeki bir Filistin eğitim üssüne saldıran İsrailli komandolar, sekiz Filistinli gerillayı öldürdüler.

Beyrut'un güneyinde deniz eğitim merkezi olarak kullanılan üsdeki binaların yıkılması sonucunda ölü sayısının daha da artacağı bildiriliyor.

Sabaha karşı yapılan saldırıda, İsrail botlarının çekilmesinden sonra hücumbotlarla Filistin üssü bombalandı

Lübnan Hükümeti yetkilileri, Filistin gerilla üssüne yapılan bu saldırının, İsrail hükümeti tarafından girişilecek olan yeni bir baskının başlangıcı olabileceğini belirtiyorlar.

1978 yılı Mart ayından buyana İsrail'in yaptığı baskınlarda Filistinli ve Lübnanlı 230 kişi öldürülmüştü.

ABD'DEKİ EKONOMİK KRİZ OTOMOBİL SANAYİİNİ DE ETKİLEDİ

Amerika Birleşik Devletleri'nde yaşanan ekonomik kriz, oto yapım sanayiini de yakından etkiledi. Üç büyük otomobil şirketi General Motors, Chreysler ve Ford şirketleri büyük işçi çıkarımlarına gidiyor. Ford, 15 bin işçiyi işten çıkarırken, General Motors da 12 bin işçiyi ay sonuna dek işten atmayı planlıyor. Bu arada her üç şirketin de satışlarında belirli bir düşüş oldu. Bu nedenle, Ford üç fabrikasını kapatacağını, dört fabrikasında da üretimi azaltacağını duyurdu.

Kapitalist ekonominin kaçınılmaz sonucu olan bunalımları, emekçilerin sırtına yükleyerek atlatma çabaları emekten yana tüm güçlerin tepsine yol açıyor.

BREZİLYA'DA 200 BİN METAL İŞÇİSİNİN GREVİ YASADIŞI İLAN EDİLDİ

Brezilya'nın Sao Paolo eyaletinde yaklaşık bir ay önce greve başlayan metal işçilerinin grevi, iş mahkemesi tarafından yasadışı ilan edildi. Mahkemenin bu kararı, bölgedeki gerginliği artırdı.

1 Nisan'da ikiyüzbin metal işçisinin greve gittiği Sao Paolo eyaleti Brezilya otomotiv sanayiinin büyük bir kesimini barındırıyor. Bölgede bulunan Wolksawgen ve Chreysler fabrikalarında da greve gidildiğinden, grev, uluslararası tekellerle doğrudan çatışma halinde sürdürülüyor.

İşçilerin talepleri arasında, ücretlerine yüzde 15 zam yapılması, fabrikalarda işyeri temsilciliklerinin kurulması ve bunların işgüvenliğine ilişkin tüm sorunlarda söz sahibi olması, ayrıca, her ay gündeme gelen toplu işten çıkarmaların yüzde 5'le sınırlandırılması bulunuyor. Grev başladığında hükümet, önceleri hiçbir tepki göstermeden beklemeyi, grev ilan edilen tüm işyerlerini polisle kuşatarak, işçilere gözdağı vermeyi denedi. Ancak bu politika pek başarılı olmadı. Eyaletteki tüm işçiler grevi destekliyor ve hergün grevdeki fabrikaların önünde toplanan 50 bine yakın kişi açık hava gösterileri düzenliyorlardı. İktidar son çare olarak, grevi yasa dışı olarak ilan etmek zorunda kaldı. Ancak bu yasağa işçilerin uymayacağı bildiriliyor. Brezilya'daki metal işçilerinin grevi, ülkedeki ve dünyadaki tüm işçileri yakından ilgilendiriyor.

JAPONYA'DA YAYGIN GREVLER BAŞLADI

Japonya'da, demiryolu işçileri, ücret artışı istemiyle greve başladılar. Japon basını, matbaa, basımevi, orman, tütün ve tuz işçilerinin de grevde olması nedeniyle, işçilerin eylemini, "ilkbahar taaruzu" diye niteliyor. Özellikle demiryolu grevi, tüm ülkede hayatı yakından etkiledi. 15 bin tarifeli tren seferi iptal edildi. 24 ana hat kapatıldı. Yine grev nedeniyle, okulların büyük bölümü kapandı ve başka işkollarında çalışan işçiler de, demiryollarında çalışan grevcileri destekleyerek, işe gitmediler. Bu nedenle, bazı fabrikalar da kendiliğinden kapandı.

ZİMBABVE BAĞIMSIZLIĞINA KAVUŞTU

Dünyamız emekten yana dönüyor. Kapitalist ülkelerde gelişen işçi sınıfı hareketleri, sosyalist ülkeler ve bağımsızlık savaşı veren uluslar dünyamızın daha güzel yarınlarını hazırlıyorlar. İngiltere'nin Afrika'daki son sömürgesi olan Rodezya'da bağımsızlığına kavuştu ve Zimbabve adını aldı. Uzun yıllar ırkçı beyaz azınlık rejimine karşı mücadele eden Yurtsever Cephe, kararlı direnişi sonucunda, genel seçimlere gidilmesini kabul ettirdi. Yapılan seçimleri, Yurtsever Cepheye Bağlı ZANU Örgütünün başkanı Robert Mugabe kazandı. Mugabe'nin kurduğu hükümete, Yurtsever Cephenin diğer bir örgütü olan ZAPU ve lideri Joshumo Nkomo da katıldı.

1923'de İngiltere'nin sömürge yönetimine giren, 1965 den buyana da beyaz azınlığın ırkçı rejimiyle yönetilen Rodezya halkı, böylece özgürlüğüne kavuştu. Ülkenin başkenti Salisbury'de yapılan törende, Rodezya'nın kırmızı-beyaz-mavi bayrağı indirildi, yerine, beş renkli Zimbabve bayrağı çekildi ve bağımsızlığı simgeleyen büyük bir ateş yakıldı.

1 MAYIS TÜM DÜNYADA KUTLANDI

İşçi sınıfının uluslararası birlik mücadele ve dayanışma günü tüm dünyada kutlandı. Kimi ülkelerde yasal gösteriler halinde süren **1 Mayıs** kutlamaları, kimi ülkelerde, **1 Mayıs**'ın yasa dışı ilan edilmesine karşı yapılan protesto eylemleri şeklinde gelişti.

ŞİLİ

Bir latin Amerika ülkesi olan ve eli kanlı faşist diktatörlerin yönettiği **Şili**'de **1 Mayıs** yasaklamalara karşın kutlandı. Ülkede, emekten yana bir iktidar kurmaya çalışan **Allende**'nin devrilmesinden buyana, **1 Mayıs, Pinochet** diktatörlüğü tarafından yasa dışı ilan ediliyor. **Şili**'nin Başkenti Santiago'da yapılan gösterilere, din adamları da katıldı. **Şili** polisi, göstericilerden 52'sini tutukladı. Santiago da tutuklanan 30 kişi arasında iki piskapos, üç papaz ve yedi İtalyan sendikacı da var.

EL SALVADOR

El Salvadar'da Cuntaya karşı mücadele eden emekten yana güçlerin düzenlediği gösterilere Ulusal Muhafızlar ateş açtı. Olaylarda çok sayıda insan yaralandı ve 27 kişi öldü.

FRANSA

Fransa'nın pekçok bölgesinde **1 Mayıs** gösterileri yapılırken, **Paris**'te yapılan gösterilere, **Türkiyeli** işçiler de katıldı. **Paris**'te kaçak olarak konfeksiyon işlerinde çalışan ve çalışmak hakkı için bir süre açlık grevi yapan **Türkiyeli** işçilerin bulunduğu bölgeden başlayan yürüyüş, son derece görkemli oldu. Yürüyüş sırasında yapılan onuşmalarda, **"çalışma izni olmayan yabancı işçilerle dayanışma içinde olunduğu"** belirtildi. Yürüyüşe **Filistinliler** ve **Eritre Kurtuluş Örgütü** temsilcileri de katıldı.

ALMANYA

Almanya'da, **1 Mayıs** yığınsal olarak kutlandı. **Alman Başbakanı** ve **Sosyal Demokratik Parti Başkanı Helmut Schemit** de **1 Mayıs** kutlamalarında yer aldı. **Almanya**'da yapılan gösterilere de, çok sayıda **Türkiyeli** işçi katıldı.

İSVEÇ

Tarihinin en yaygın grev dalgasını yaşayan **İsveç**'te de, **1 Mayıs** coşkuyla kutlandı. Kutlamalar, işçi sınıfının güç gösterisine dönüştü ve büyük katılım sağlandı. Ülkede 300 den fazla yürüyüş ve toplantı yapıldı.

LÜBNAN

Lübnan'da **İsrail** uçakları uçarken, **Filistin Kurtuluş Örgütü** bir miting düzenledi. Mitingde, **İran** halkının desteklendiği belirtilerek, **Irak**'ın **İran**'a karşı düşmanca tutumu kınandı.

PORTEKİZ

Portekiz'de **1 Mayıs**'ın kutlandığı gösteriler sırasında, sendikalar, hükümetin ekonomi politikasını sert bir biçimde kınadılar.

SURİYE

Suriye'de ise, 6 saat süren yürüyüşte, onbinlerce silahlı gösterici, Devlet Başkanı **Hafız Esat**'ı destekleyen sloganlar attılar.

ABD

ABD'deki **1 Mayıs** gösterileri olaylı geçti. Amerika Birleşik Devletlerinin çeşitli eyaletlerinde düzenlenen gösterilerde bir kişinin öldüğü bildirildi. **"İşçi Komünist Partisi"** üyelerinden ikisinin Adalet Bakanlığına girdiklerini ve Bakanın oda kapısına, geçen 3 Kasım'da Ku Klux Klan adlı ırkçı-faşist örgüt tarafından katledilen 5 parti militanının hesabının sorulacağını yazdıkları bildirildi.

KÜBA

1 Mayıs nedeniyle yüzbinlerce **Kübalı**'ya hitaben bir konuşma yapan Devlet Başkanı **Fidel Kastro, "Küba'daki Amerikan üssünde yapılacak askeri tatbikatın iptal edilmesi yolundaki ABD kararının Küba devrimi için büyük bir zafer olduğunu söyledi. Kastro, ayrıca gün, geçtikçe saldırganlaşan Amerikan dış politikasının protesto edilmesi için 17 Mayıs'da ülke çapında gösteri yapılması çağrısında bulundu."**

GÜNEY KORE

Güney Kore'nin Başkenti Seul de yapılan gösterilerde, hükümete karşı direnen öğrencilerin zorla askere alınmasını protesto eden binlerce üniversite öğrencisi toplum polisiyle çatıştı.

SSCB

Sovyet Sosyalist Cumhuriyetleri Birliğinde, işçi sınıfının uluslararası birlik mücadele ve dayanışma günü, görkemli gösterilerle kutlandı. Emeğin özgür olduğu ülkede, emeğin bayramında, bir gün boyunca süren törenler yapıldı. Törenlere, pekçok yabancı ülkenin temsilcileri yanısıra, işçiler, gençler, aydınlar ve ordu birlikleri katıldı.

NE DEDİLER?

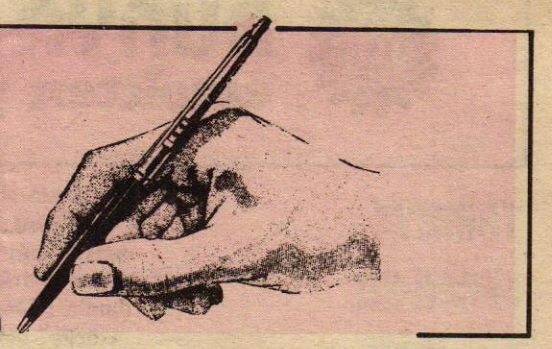

CHİRİSTİN MİCHEL
DSF-Kamu Hizmetleri Federasyonu
Genel Sekreter Yardımcısı

Uluslararası Genel Hizmetler İşçileri Sendikaları Birliği adına, kongrelerine katılmamız için yaptıkları çağrıdan dolayı, **Genel-İş**'teki arkadaşlarımıza teşekkür etmek isterim.

Etkinliklerimiz arasındaki satınalma gücü sendikal hak ve özgürlükler, çeşitli kamu hizmetlerinin durumu gibi sorunlar, çalıştığımız örgütün özel bir dikkatine konu olmaktadır. Bu sorunlar. Şubat sonunda yapılan tüzük toplantımızda derinliğine incelenmiş bulunmaktadır.

Bunalımın artması ve derinleşmesi karşısında, çokuluslu şirketler, onların adına hareket eden hükümetler ve çeşitli uluslarüstü örgütler, toplu bir strateji gerçekleştirip, uygulamaya koymuşlardır. Çıkarların hızla verime dönüştüğü yerlerde, halkların ve ulusal çıkarların aleyhine olarak sermaye, keselerin ağzını yeniden açmakta, yatırımları hemen yapıvermektedir.

Bu stratejide, özellikleri gereği, kamu kesimi temel bir yer tutmaktadır. Önemli sayıda kadın ve erkek işçiyi kapsamakta, çeşitli ülkelerin ekonomik yaşamında büyük bir rol oynamakta, halka temel kamu hizmetleri sunmaktadır. Bunalım karşısında bulunan çeşitli hükümetler, kamu hizmetlerinin rolünü değiştirmek, onları bunalımlara ayak uydurtmak ve kendilerine büyük şirketler lehine daha önemli bir ekonomik rol yüklemek için ortaklaşa bir yol araştırmaya girişmişlerdir. OECD, Uluslararası Para Fonu gibi örgütler, parçalama, dağıtıp yıkma yolunda birtakım önlemleri uygulatmak için büyük bir çaba göstermektedirler. Bu arada, genel hizmetler kesiminde çalışan emekçilerin satınalma güçlerine karşı, sendikal hak ve özgürlüklerine karşı da amansız bir saldırıya geçmiş bulunmaktadırlar.

Birçok ülkede, devlet bütçesini büyük ölçüde azaltmak, halka sunulan hizmetleri, en temel ve en vazgeçilmez gereksinmeleri kısmak üzere, acımasız sert önlemler alınmıştır.

Devletin bu görevini üstlenmemesi stratejisi, OECD ve Uluslararası Para Fonu tarafından uygulanmaya konulmuştur. Bunlar ödünç para vermeyi, öne sürdükleri özel güçlüklerle güvence altına almaktadırlar. Bu güçlükler, sertliği artırmak, kamu hizmetleri çalışmalarını kısmak, efektifleri azaltmak, satınalma gücünü düşürmek gibi önlemlerdir.

Bu yönlendirme, çok uluslu şirketlerin amaçlarına öylesine uygun düşmektedir ki, çok kez, uluslararası büyük bankalar ödünç para vermeyi, İMF isteklerine tümüyle ve harfi harfine uyma koşuluna bağlamaktadırlar. Dünyada milyonlarca insanın sağlık ve okuma gibi temel gereksinmeleri karışlanamazken, gerici düşünceler baskın çıkmakta, geçerlik kazanmaktadır. Bütün bu kurumların **Şili'de Pinochet'in** danışmanları tarafından savunulup uygulanmış olduğunu anımsatmaya gerek var mı?

Bu strateji bütün kamu hizmetlerini ve özellikle belediye hizmetlerini hedef almaktadır. Çeşitli ülkelerde, devletin yeni kaynaklar yaratmadan bütçe aktarmaları yapması nedeniyle, bu hizmet kesimleri, büyük mali güçlüklerle karşılaşmaktadırlar. Sonunda da, yine sosyal harcamalar bütçesini kısmak ve bu hizmetleri, ya belediyelere ya da tamamen kullananların sırtına yüklemek söz konusudur. Amaç, bunalımdan doğrudan doğruya belediyeleri sorumlu tutmak ve böylece, halkın hoşnutsuzluğunu bu belediyeler ile halkın seçtiği bu kişiler üstüne çevirmektir.

Böyle bir politikanın uygulanabilmesi için, varolan sendikal hakların kısıtlanması, grevlerin yasaklanması, baskı önlemlerinin artırılması ve hertürlü hoşnutsuzluğu belirtebilme yollarının kapatılması gerekir. Uzun yıllar süren çetin mücadeleler sonucu elde edilen en temel sendikal haklar, bugün birçok ülkede, geniş çaplı saldırılarla karşı karşıya bulunmaktadır. Uluslararası şirketler ve onların etkisindeki hükümetler arasında kurulan zararlı ittifak, Uluslararası Çalışma Örgütü anlaşmalarında yer alan ölçülere hiç aldırmamaktadır.

Bize gelince, biz bu yıl kamu hizmetleri kesiminde, sendikal hakların savunulması ve genişletilmesi konusunda sürekli ve yoğun bir çalışmaya girişmek kararındayız. Bu nedenle, OİT **(Uluslararası İş Örgütü)**nün **Cenevre'**deki gelecek toplantısında **"Toplu müzakere hakkı"** konu olarak alınacaktır. OİT'de alınacak bir kararın, tek başına emekçilerin durumunu değiştirebileceğine inanmıyoruz. Bununla birlikte, böyle bir kararın, özgürlükler konusundaki isteklerin karşılanmasında değerli bir katkısı olabilir.

Bize göre, bütün emekçilerin toplu müzakere hakkı olmalıdır. Bu toplu müzakere, çalışma koşulları, satınalma gücü, sendikal hak ve özgürlükler, meslek eğitimi, meslekte ilerleme gibi, emekçilerin bugünü ve yarınıyla ilgili tüm sorunları kapsamaktadır.

Çeşitli girişimler ve devlet dairelerini, sendikalara, sorunu tüm boyutlarıyla bilip, tartışabilmeleri için gerekli bütün bilgileri vermelidirler. Çeşitli kademelerde yapılan müzakereler arasında bir eşgüdüm sağlanmalıdır. OİT tarafından sendikal örgütlerle müzakereler yapılırken emekçileri korumak ve isteklerini kabul ettirmek yolunda uygun gördükleri kararları serbestçe almak hakkını sağlayacak bir kararın çıkması için mücadele ediyoruz. Ve mücadele etmeye devam edeceğiz.

Emekçilerin durumlarının düzelmesi, toplum ve iş alanında özgürlüklerin savunulması ve genişletilmesi için, birlikte eylem gerektiğini **Türkiye** işçi hareketine ve **DİSK'**e hatırlatacak değilim elbette.

Otoriterizmin şiddetlenmesini önlemek, baskı yasalarını çıkartmamak, emekçi isteklerinin karşılanmasını gerçekleştirmek için verdiğimiz, cesur ve kararlı mücadele bütün dünya emekçileri için değerli bir örnektir. Bu kürsüden, zulmün kurbanı olmuş bütün kadın ve erkek emekçilerin anısına saygılarımı sunmak, sendikamız **DİSK** in çağrısı üzerine birlikte ve akıllıca hareketlerle, **Türkiye** işçi sınıfının bugünkü ve yarınki çıkarlarını savunan, toplumsal ilerlemeyi, demokrasiyi ve barışı savunan tüm emekçileri selamlamak isterim.

Bize gelince. **Türkiye'**de yaptığı bir ziyaret sırasında arkadaşımız **Mario Marino'**nun hatırlattığı gibi, kamu hizmetleri kesiminde, sendikal hakların savunulması ve genişletilmesi için, istediğiniz an **Türkiye'**de veya başka yerde sizlerle işbirliği yapmaya hazırız. Böyle birşeyi isteyen tüm örgütlerle çalışmayı kabul ediyoruz ve bu tür bir işbirliği için hiçbir önkoşul ileri sürmüyoruz.

Genel Hizmetler kesiminin karşı karşıya bulunduğu durum, bağlı bulundukları uluslararası üst örgüt ne olursa olsun, çeşitli sendikal örgütler arasında daha birleştirici ilişkiler kurmak için, yeni ve orijinal bir yol araştırılıp bulunmasını gerektirmektedir. Bunun için, birleştirici noktaları benimsemek, ayırıcı noktaları reddetmek gerekir.

Pek zorunlu olan bu yeni ilişkiler, kamu hizmetlerinin özel sektöre aktarılması girişimlerini durdurmak, alım gücünün azalmasını engellemek, sendikal hak ve özgürlüklere karşı girişilen saldırıları durdurmak olanağını vermektedir. Bunlar aynı zamanda, bugün için halkın henüz karşılanmamış olan pekçok gereksinimleri ortada dururken, aşırı para ve bilgi harcamaları gerektiren silahlanma yarışını durdurmaya da olanak verebilmektedir.

Büyük **DİSK**'in temsilcilerini saygıyla selamlıyorum.

YAŞASIN EMEKÇİLERİN ULUSLARARASI DAYANIŞMASI.



VASİLE S. PAPASTAFİDAS
Yunanistan Ulaştırma ve Taşıt İşçileri Federasyonu Yürütme Kurulu Üyesi

Aziz Dostlar,

Yunanistan Ulaştırma ve Taşıt İşçileri Federasyonu adına genel kurulunuza katılıyoruz. **Genel-İş**, ülkemizde çok iyi bilinen ve anti-emperyalist mücadelesini yakından izlediğimiz devrimci bir sendikadır. Bu kongrede de mücadele kararlılığınızı bir kez daha gözlemledik.

Yunanistan Otobüs Emekçileri Federasyonu 1933'de kurulmuştur. 1953 yılından beri, Pire otobüslerinin şoför ve biletçileri derneğinin başına geçtiğimden beri, işkolumuzun sendikal örgütlenmesi için mücadele ettim. 1953'ün Ağustos'unda konfederasyonun yönetimine seçildim. İşveren adamlarından kurtulmamız için 23 senelik sert bir mücadele lazım oldu. Fakat Nisan 1967'de Cunta iktidara gelince bizi dağıttı ve tüm mal varlığımızı yağmaladı. 1975 yılında tekrar hizmete girmesi söylendi ve bugün 20 bin işçimiz mevcuttur.

İşverenlerin, Devletin ve partilerin baskılarına karşın, ve bu engellere rağmen ilk **Taşıt İşçileri Federasyonu** olacağımızdan ve sorunlarımızı halledeceğimizden eminiz.

Yunanlı ve **Türk** işçileri kardeş gibi yaşamalıdırlar. Bu düşünce ile hakliyat işçilerinin kardeş selamını ve Yunan halkının selamını ulaştırıyorum ve **Türkiye'**nin ulaştırma işçilerine ve **Türk** emekçilerine başarılar diliyorum.

Ve şimdi hep beraber, yaşasın **Türkiye'**nin işçileri, yaşasın **Yunanistan'**ın işçileri diye bağıralım.

Ve ayrıca, **Türkiye** ve **Yunanistan** emekçileri olarak Barış, Özgürlük ve her iki ülke halklarının **NATO** dışında birleşmeleri için mücadele edelim.

Kahrolsun emperyalizm,
Kahrolsun şovenizm.



ARNE CRAMMER
İsveç Belediye İşçileri Sendikası
Yürütme Kurulu Üyesi

Sayın Başkan,
Sayın Kongre Delegeleri,

Önce **İşveç Genel-İş** temsilcisi olarak bu kongreye dostça davetiniz için teşekkür ederiz.

Dünyada genel durum bu günlerde çok gergindir. Bilhassa sizin bulunduğumuz bölgedeki durum güç hadiselere yönelebilir. Avrupa'da birçok memleketlerde sağ güçler seslerini daha fazla duyuruyorlar. Durum benim ülkem olan **İsveç'**de de aynıdır. Bugünkü burjuva hükümet, ülkenin kaynaklarını **İsveç** toplumu içindeki durumu çok iyi olanlarla bölüşmek istemektedir. **İsveç** iç piyasasında halen zor bir toplu sözleşme durumu, uyuşmazlıklar ve grev kararları vardır. İşverenler burjuva hükümetin desteği ile hiçbir ücret artışına yanaşmamaktadırlar.

Kamu sektöründe sendikamız gelecek haftadan itibaren grev kararı almıştır. Sendikamız uzun zamandır **Genel-İş** ile çok iyi bir işbirliği yapmaktadır. Bu nedenle, sizlerin sorunlarınızın bizimkilerden çok daha büyük olduğunu görmekteyiz.

Sendikamız üyelerinin hak ve durumlarının iyileştirilmesi için yaptığınız çalışmaları bu ziyaretimiz sırasında gördük ve öğrendik. Sizler de ağır politik koşullar altında çalışıyorsunuz.

Bizce işçi hareketinin en doğal haklarından sayılan **1 Mayıs** gösterilerinin sizlere çok görüldüğünü anlıyoruz.

Coşku ile yaptığınız sendikal çalışmalara hayranız.

Olumlu ve daha dayanışmalı bir topluma yürüyen neticelere yakından tanık oluyoruz. Bu çalışmalarınızda bütün dostluğumuz ile beraberiz. Kongrenizin yeni başarılara ulaşmasını diliyoruz.

Sizlere tekrar bizce çok önemli olan bu ziyarete fırsat verdiğiniz için yürekten teşekkürlerimizi sunarız.



THEO SONNEVALD

Hollanda Kamu Hizmetleri Sendikası Mali Sekreteri

Sayın Başkan, sevgili kardeşler,

Hollanda Kamu Hizmetleri Sendikası'nın **(ABVA)** bir temsilcisi olarak burada bulunmak benim için büyük bir mutluluktur.

Hollanda küçük bir ülkedir, **ABVA** ülkemin en büyük sendikasıdır. **Hollandayla Türkiye**'nin karşı karşıya olduğu sorunlar farklıdır. **Hollanda**'nın daha az sorunu var sanırım. Ama benim ülkemde de ekonomik durum kötüye gidiyor. 250 binden fazla insanımız işsizdir. Bunların büyük çoğunluğunu gençler oluşturmaktadır. Enflasyon artıyor ve sendikamız üyeleri hükümetten hoşnut değillerdir.

Sizin ülkenizde de durumun aynı olduğunu sanıyorum. Büyük işsizlik yalnızca **Hollanda**'nın değil, bütün dünya çapında bir sorundur. Ülkeniz de aynı sorunla karşı karşıya. Benim ülkemde ekonomik kriz, sosyal krize de yol açıyor. Bunun nedeni hükümetin soruna doğru yaklaşamamasıdır. Her zaman söyledikleri ücretlerin azaltılması, yani işçi sınıfının kemerleri sıkmasıdır. Sendikamızın yıllardır uğruna mücadele etmiş olduğu sosyal harcamaların kısılması yoluna gitmektedir. Hükümet ekonomik krizi çözmek adına, ücret ve çalışma koşullarına ilişkin toplu pazarlığı yasaklama yoluna gitmektedir. Sendikaların en temel hakları, hükümet tarafından çıkartılan bir yasayla 1980 yılında kaldırılmıştır. Bu söylediklerim **"demokratik"** denen bir ülkede olmaktadır. Hükümet ayrıca, kamu sektöründe çalışan işçilerin daha fazla fedekarlık etmesini istemektedir. Sizin ülkenizde de benzeri bir durum olduğunu sanıyorum.

İşçilerin ücretleri 2. Dünya Savaşından buyana ilk kez kısılırken, çokuluslu şirketlerin ve yerli şirketlerin kârlarına hiç dokunulmamaktadır. Özveri hep işçi sınıfından istenmekte; sermaye ise gücünü hep korumaktadır. Bütün bunlar sizin ülkeniz için de geçerlidir. Dünyadaki bütün işçi sendikalarının, hükümetlerin bu tür kemer sıkma politikalarına karşı birlikte mücadele etmesi gerekir.

Bugün işçiler arasında uluslararası dayanışma her zamankinden daha fazla gereklidir. Bu kamu hizmetleri işçileri için de aynıdır.

Sevgili arkadaşlarım, size başarılı bir kongre dilerim. Sendikamız ve meslekdaşlarımızın en iyi dilekleriyle.

ANDREAS SAVİDDES

Kıbrıs Kamu İşçileri Federasyonu
Genel Sekreteri

Değerli meslektaşlarım, değerli delegeler ve arkadaşlar,

Kıbrıs Kamu ve Askeri İşyerleri İşçileri Federasyonu Genel Sekreteri **Andreas Michalides** ile, ben, **Kıbrıs Yarı Kamu İşçileri Federasyonu** Genel Sekreteri **Andreas Saviddes** Genel-İş kongresine katıldığım için çok memnunuz.

Kongrenize, federasyonlarımıza üye 13 bin işçinin dostça selamlarını ve Yönetim Kurullarımızın kardeşçe duygularını getiriyoruz. Bundan başka, **Kıbrıs İşçi Konfederasyonu**'na üye 40 bin işçinin dayanışma mesajını da iletmekle görevlendirildik.

Biz, Uluslararası Kamu İşçileri Federasyonu'na bağlıyız. Ve o yoldan ulusal ve uluslararası sorunlarımızı ele alıyoruz. Diğer ülkelerin sendikaları deneyim alış-verişi ve ortak çıkarlarımız doğrultusunda işbirliği yapıyoruz.

Uluslararası Federasyon yolu ile bölgesel sendika seminerleri düzenliyor ve belirli konularda uluslararası örgütümüzün uzmanlarının fikirlerinden yararlanıyoruz. Bütün uluslararası temaslarda, kongrelerde **Türkiye**'den gelen meslekdaşlarımızla işbirliği yapıyoruz. Böylece işçilerin ortak çıkarları doğrultusunda hareket ettiğimize inanıyoruz.

İşçilerin çalışma hakkının korunması için, işçi sınıfı dayanışması idealini de geliştiriyoruz ve herkese iş bulunmasının, ülkelerin ekonomik ve sosyal gelişmelerinin de gerçekleşeceğine inanıyoruz.

Bütün ulusal ve uluslararası ilişkilerimizin temelinde, sendikal hareketimizin, barış, özgürlük, adalet ve dayanışma idealleri yatmaktadır. Bu inanç içinde, üyelerimizin haklarını koruma mücadelesi veriyor, diğer ülkelerin halkları ve işçi sınıfları ile dayanışma içinde örgütlenme, toplu pazarlık özgürlüğü ve birlik çağrısında bulunuyoruz.

Çalışmalarımızı, ülkelerimizin koşullarına göre yürütüyoruz ve başka ülkelerin bağımsızlığını, özgürlüğünü ve egemenliğini savunuyoruz.

Bu gibi kongrelerde, birçok ciddi sorunların ele alındığını biliyoruz. Sendikal hareketimizin sizle tam desteğini iletiyoruz. Kongrenizin kararlarında tam başarılı olmasını ve üyelerinize mutluluk diliyoruz.

Deneyim alışverişi ve işçi dayanışması temelinden hareketle **Genel-İş**'ten bir delegasyonu, **Kıbrıs**'ı ziyarete davet ediyoruz. Böylece, bize burada gösterdiğiniz olağanüstü konukseverliğe cevap verebileceğimizi umuyoruz.

MİSA PAVLİŞA

Yugoslavya Kamu Hizmetleri Federasyonu Başkanı

Sayın arkadaşlar,

Bu toplantı delegelerine, tüm **Türk** emekçilerine, **Belediye İşçileri Sendikası Federal Kurulu** ile tüm **Yugoslavya** Emekçi sınıfının adına en samimi selamlarımı iletmekten onur ve memnuniyet duymaktayım.

Kongrenize katılmam davetinizi, dünya işçilerinin karşı karşıya bulundukları birçok konu ve sorun hakkındaki ortak tutumlarımızın belirlendiği verimli işbirliğimizin nişanesi olarak değerlendiriyorum.

Sendikamızın üyelerini bununla beraber tüm **Türk** emekçi sınıfı ve geniş halk kitlelerinin yaşam ve çalışma şartlarının düzeltilmesinde faaliyet ve ağır mücadelenizi ilgiyle izlemekteyiz. İçinde bulunduğunuz mücadelenin büyük güçlüklerini biliyoruz. Fakat, onun olumlu sonucundan ve huzursuzluğun yıprattığı ülkenizin genel durumunun düzeleceğinden eminiz.

Bu gerek, hızlı toplumsal ekonomik gelişmenin gerçekleştirilmesiyle **Türk** işçi ve insanlarının rolü ve durumunu düzeltmesini emretmektedir. Bütün dünya işçileri gibi, **Türkiye** emekçilerinin de barış içinde yaşamaları, çalışmaları hakkı vardır. Fakat maalesef bu hayati hak birçok ülkede tehlikelidir. Bu tehlike yalnız iç siyasi durumun dengesizliğinden değil, aynı anda son zamanlarda detant siyaseti, daha fazla gerginleşen uluslararası ilişkiler, yıllar boyu dünyada barış ve güvenliğin kurulmasına çalışılan herşeyi tehlikeye sokmaktadır. Bu durumda, gelişmekte olan ve küçük ülkeler,ençok bu tehlike ile karşı karşıyadır. Bu yüzden sendikamız, ülkemizin tüm emekçi sınıfı gibi barış içinde yaşama ve içişlerine karışmama prensiplerine tam saygı göstermek, her ülkenin toprak bütünlüğü ve bağımsızlığına saygı ile, ulusların kendini yönetmek, ulusal özgürlük ve gelişme için kararlı bir şekilde çaba harcamaktadır.



YILMAZ YİĞİT

Kıbrıs Devrimci Genel-İş Sendikası Genel Sekreteri

Sayın **Genel-İş** Sendikası yöneticileri, delegeleri ve salonda bulunan tüm konuklara sendikam adına saygılarımı sunarım.

Bizi genel kurullarına davet ettikleri için **Genel-İş** yöneticilerine teşekkür ederiz. Genel Başkanımız Sayın **Hasan Sarıca** mahkemesi olduğundan toplantınıza katılamadığı için üzüntülerini iletti.

Kuzey Kıbrıs'ta sınıf sendikacılığını yoketmek için sendikamız **Devrimci Genel-İş Sendikası**'na karşı her türlü anti-demokratik uygulama yapılmaktadır.

Örgütlü bulunduğumuz bir kamu kuruluşunda 1 Ağustos 1979'da başlayan toplu sözleşme görüşmesi halen sonuçlandırılamamıştır. Siyasal iktidarın yönlendirdiği işveren, hiçbir yasal dayanağı olmadan sendikamızın üç yönetim kurulu üyesini ve 6 işyeri temsilcisini işten attı. Yedi aydan beri bu arkadaşlarımıza hiçbir yerde iş verilmemektedir. İşveren bununlada yetinmemiş ve toplu sözleşmeyi imzalamayacağını bildirerek görüşmeleri kesmiş, sendikamız üye aidatlarının kaynaktan kesilmesini durdurmuştur.

Kuzey Kıbrıs'ta sınıf sendikacılığının yeni gelişmekte olduğu bu dönemde; dost ve kardeş sendikaların desteğine daha fazla gerekseme duymaktadır. Uluslararası tekelci sermaye; gelişen işçi sınıfı mücadelesini yoketmek için yeni yöntemler denemektedir.

IMF ve AID'nin yönlendirmeleri ile az gelişmiş ülkelerdeki Kamu İktisadi Teşebbüsleri yok edilmeye çalışılmaktadır. Bu ülkelerde, kendi istekleri dışında iktidara gelebilecek ilerici politikaların ekonomiye müdahale edebilme olanaklarını ortadan kaldırmanın denemelerini yapmaktadırlar. Bu denemeye paralel olarak da işçi sınıfının ekonomik ve demokratik mücadelesinin yok edilmesi için sözleşme haklarının ortadan kaldırılmasının zorlaması yapılmaktadır. Eşel-Mobil sistemi bu düşüncenin bir parçasıdır.

Uluslararası tekelci sermaye ve onun yerli işbirlikçilerinin sömürü ve zulüm zincirini işçi sınıfının uluslararası dayanışması kıracaktır.

Yaşasın Devrimci Genel-İş Sendikası
Yaşasın Genel-İş Sendikası
Yaşasın DİSK.

Bu arada, gelişme konusu, daha doğrusu gelişmekte ve gelişmiş ülkeler arasındaki büyük uçurum çağdaş dünyanın en güncel konusu ortaya çıkmaktadır. Öteki güncel sorunlarla beraber, örneğin; artan enflasyon, istihdam politikası, çok uluslu şirketlerin faaliyetlerini etkin kontrol olanağı, işçilerin karar vermede yönetime katılması, göçmen işçilerin durumu, sendikaların tecrübe alışverişiyle işbirliği, bu tecrübeleri zenginleştirme ve etkin şekilde başarılı olarak işçi hakları için mücadele etmek belirgin bir konu durumuna geliyor. Mevcut uluslararası sendika merkezlerinin dışında bağ ve işbirliğinin, ideolojik engeller olmadan veya, belli bölgelere ayırım yapmadan bugün için genel bir ihtiyaç olarak ortaya çıkıyor. Bu ihtiyaç, bugünkü uluslararası daha büyük gerginlik işaretlerle dolu ve dünyanın bloklara bölünme istidadı gösterdiğinden daha acil hal almıştır.

Bu arada, bu ortamın aşılması ve karşılıklı işbirliği ile kendini göstermesi tüm dünya bölgeleri işçilerinin çıkarları lehinedir.

Sevgili arkadaşlar, bildiğiniz gibi Yugoslav halkları ve emekçi sınıfı ülkemizin hızlı kalkınmasına 2. Dünya Savaşından sonra başlamışlardır. Bu arada, emekçi sınıfı ve emekçilerin bütün toplumsal ve iktisadi işlerinin yürütülmesinde başlıca etken olmaları gereğinden hareket ettik. Toplumsal ve siyasi sistemimizin temelini teşkil eden toplumsal ve işçi özyönetim sisteminin birleşmesinde büyük gayret sarfettik ve sarfediyoruz. Karşı karşıya kaldığımız büyük güçlükler ile ülkenin miras olarak aldığımız geri kalmışlığın şartlarına rağmen, çok önemli sonuçlar elde ettik. **Yugoslavya** orta gelişmiş sanayi ülkesi haline dönüşmüş ve 1944 yılına nazaran kişi başına milli gelir 20 misli artmıştır.

Bu genel gelişmesinin çerçeveleri içinde belediye işçilerinin toplumsal, ekonomik, durumlarının düzeltilmesinde de büyük gayretler sarfetmiştik. Onların gelirleri endüstri işçilerinin gelirlerinden hemen hemen yüksekti. Bu sahadaki işçilerin çalışma şartları, sağlık koruma, istirahat, gibi konuların düzeltilmesinde önemli sonuçlar elde edilmiştir. Elde edilen sonuçlar her ne kadar inkâr edilmez ise de, öteki toplumsal ögeler gibi sendikanın bu sahada yeni ve daha zengin çalışma şekilleri aramak mecburiyetiyle karşılaşmaktadır. Yani, otomobil trafiğinin hızlı gelişimi ve işçilerimizin çalışma şartlarındaki olumsuz etkileri, her zaman takip edilemeyen enerjinin hızlı fiyat artışı ve kamu hizmetleri fiyatlarının otomatik düzelmesi belediye işçilerinin maddi ve toplumsal standartlarını koruma ve düzeltme mücadelemizin karşılaştığı tehlikeyi teşkil ediyor.

Ayrıca, belediye hizmetleri hakkında, mevcut düşünceleri genç insanların isteyerek bu hizmetlere girmelerine engel oluyor ve birçok sorunlar yaratıyor. Ve sonuncusu fakat en önemsizi olan ise 1977'de yapılan Belediye İşçileri Sendikaları Birinci Avrupa Konferansında da belirtilen husus kamu hıfzısıhha ile çevre korunması arasındaki direk bağlantısıdır. Bütün bu konular sendikamız gibi öteki ülkelerin belediye işçileri sendikaları önünde, karşılıklı olarak daha iyi tanımamızı ve karşılaştığımız sorunların çözümü için devamlı temasta bulunmamızı gerektiriyor.

Bu şekilde derin inancımıza göre, ortak amaçlarımızın ve bütün dünyada üyelerimizin çıkarlarının gerçekleşmesine yardımcı oluruz.

Sayın arkadaşlar, sonunda, kongrenize katılmam için davetinize bir kez daha teşekkür etmek ve aynı zamanda örgütlerimizin **Türkiye** ve **Yugoslavya** haklarının faydalı karşılıklı işbirliğinin gelişmesi ve güçlenmesine olan inancımı tekrarlamak istiyorum...





EĞİTİM

TOPLUMSAL DÜZEN, ÜCRET VE EMEK 5

Çizen / Oktay EKİNCİ





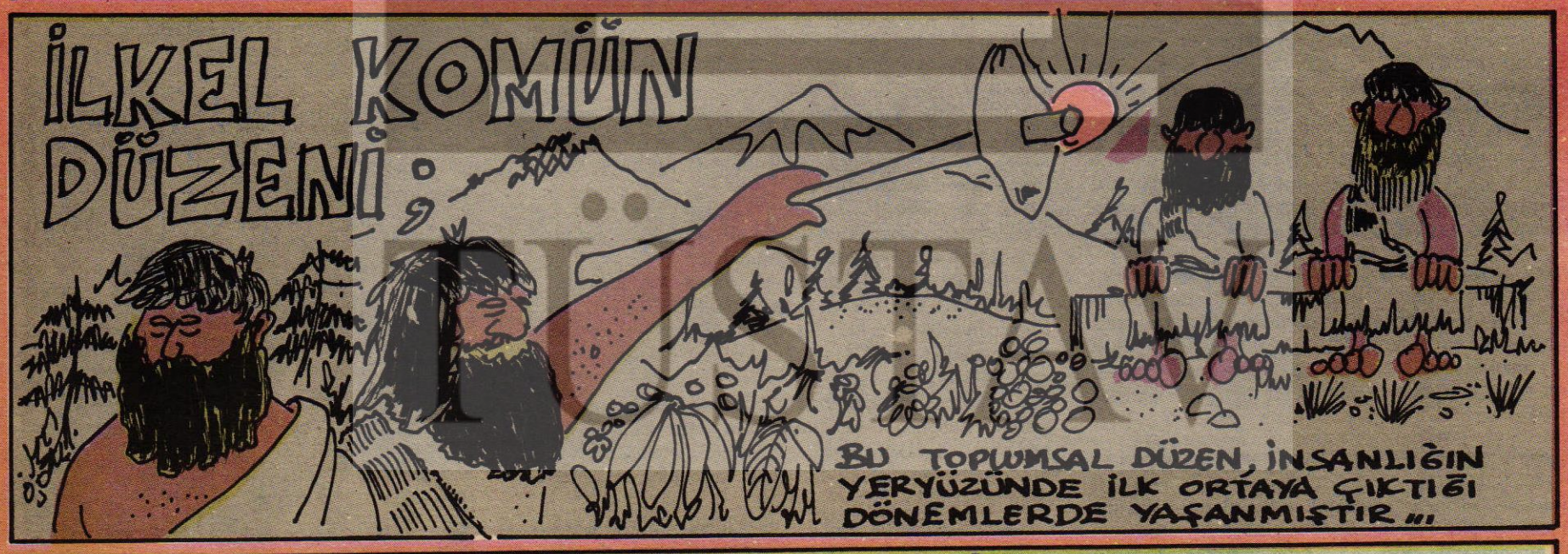



DİSK, TEKSTİL GREVCİLERİNE VE TARİŞ'TEN ÇIKARILAN İŞÇİLERE, DAYANIŞMA FONU'NDAN YARDIM YAPACAK

Grevlerini onurla sürdüren **Tekstil** üyesi işçilere ve **TARİŞ**'de haklı bir mücadeleden sonra işten atılan işçilere, **DİSK** Dayanışma Fonundan yardım yapılacağı açıklandı.

DİSK Genel Sekreteri **Fehmi Işıklar** yaptığı açıklamada, işçi sınıfının, ülke ve uluslararası düzeyde dayanışmasının sürdürdüğünü belirterek, şunları söyledi:

"Bu dayanışmanın, maddi plandaki bir yansıması olarak, grevdeki Tekstil üyelerine dağıtılmak üzere Tekstil Sendikamıza DİSK Dayanışma Fonundan 16 Milyon TL verilmiştir. DİSK ayrıca, haklı direnişleri nedeniyle TARİŞ'den atılan işçilere de grevci işçiler gibi ödeme yapacaktır. Türkiye İşçi Sınıfının devrimci örgütü DİSK, yüzde yüz kâr ettiklerini açıkladıkları işverenlerin saldırılarına fabrikalardan, grev alanlarından cevap vermeye devam edecektir. Bu anlamda, DİSK üyelerinin DİSK dayanışma fonuna ödemeleri gereken aidatlarının hızlı bir biçimde toplanması bu mücadeleyi daha da güçlendirecektir."



30 NİSAN EYLEMİNDEN GÖZALTINA ALINANLAR SERBEST BIRAKILDI

30 Nisan günü işçilerin ve emekçilerin üretimden gelen güçlerini kullanarak, işi bırakması üzerine gözaltına alınanlar serbest bırakıldı.

Ankara EGO Şube Başkanımız **Yusuf Bilen**, Baştemsilci **Mehmet Demir** ve **İstanbul** 2.Bölge Merkez Şube Başkanımız **Cemil Altan** ie İstanbul Şube Başkanları **Musa Kılınç, Tayyar Ergi, Fikret Bulut, Durmuş Çavdar, Zeki Murcak, Tahsin Güven, Zahir Kayhan, Mahmut Poyraz, Hüseyin Ayık;** Şube yöneticilerinden **Şükrü Ercan, Tahsin Çetli, Hasan Kaplan, Şerafettin Aslan** ve gözaltında bulunan baştemsilci, ve işçi arkadaşlarımızın tümü serbest bırakıldı.

BİZ EMEKÇİLER

ne için çile çektirirler bizlere
bir acı gerçektir yaşanan
döndüremezsiniz bizi yolumuzdan geri
işsiz geze geze oluruz serseri

vursanız da elimize kelepçeleri
yıkamazsınız içimizdeki kardeşçe sevgiyi
durduramazsınız işçilerin kükreyişini
satın alsanız da dünyanın her işyerini

bizler sarsılmaz bir gücüz artık
kalkan olurdu; sizlere göğsümüz heran
haklarımızı alacağız zorla da olsa
sonu ölüm de olsa gene bırakmayacağız

NECİP YASAN
İtfaiye de Şoför AYDIN

ADIYAMAN ŞUBEMİZE GİRİŞİMCİ KURUL ATANDI

Sendikamızın **Adıyaman** Şubesine yeni girişimci Kurul atandı. **A.Kadir Kızıldağ**'ın başkanlığındaki Girişimci Kurul, ilk toplantısında görev bölümü yaptı. Görev bölümü sonucunda, **Hasan Aslan**, 2.Başkan, **Mehmet Yücel** Sekreter, **Hüseyin Demir**, Mali Sekreter **Hasan Genç** Eğitim Sekreterliği görevlerini aldılar. Yönetim Kurulu üyeliklerini ise, **Hamza Kaypak, Mehmet Çalışır, Ömer Ünlü, M.Emin Özsayın, Yusuf Güy, Celal Arslan** ve **A.Gani İşözü** arkadaşlarımız yürütecekler.

Genel-İş EMEK, Adıyaman Şubemizin yeni girişimci kuruluna, sınıf savaşımında başarılar diler.

Tevfik Bilgin serbest bırakıldı

DİSK Basın Yayın Dairesi Müdürü **Tevfik Bilgin**, 28 Nisan günü İstanbul 1.Şube memurlarınca **DİSK** Genel Merkezinden alınarak götürülmüş ve bir süre gözaltında tutulmuştur. **Tevfik Bilgin**, daha sonra serbest bırakılmıştır.

FAŞİST SALDIRILAR SÜRÜYOR

ÖRGÜTLENME UZMANIMIZ BEKİR BALIKTAŞ'IN KARDEŞİ MÜSLÜM BALIKTAŞ VE YEĞENİ PEHLEVİ BALIKTAŞ FAŞİSTLERCE KURŞUNLANARAK ÖLDÜRÜLDÜ

Ankara Belediyesinde çalışan **Müslüm Balıktaş** ile 9 yaşındaki oğlu **Pehlevi Balıktaş**, faşistler tarafından katledildi. Sendikamız örgütlenme Dairesi Uzmanlarından **Bekir Balıktaş**'ın kardeşi olan **Müslüm Balıktaş**, faşistlerin kurduğu pusuda, oğluyla birlikte ağır yaralandı. Hastaneye kaldırılan baba oğul, kurtarılamayarak aramızdan ayrıldılar.

Müslüm Balıktaş ile **Pehlevi Balıktaş**'a cenaze töreni yapılmasına izin verilmedi. Fakat çalışma arkadaşları ile sendikamız çalışanları kalabalık bir kitle halinde mezarlıkta bulundular. Sendikamız, Genel Sekreteri **Erlan Andaş** ve Eğitim Daire Başkanı **Ekrem Akkuş**'da cenazeye katıldılar. Baba oğul **Balıktaş** toprağa verilirken, faşist saldırılar kınandı ve faşist katillerden hesap sorulması istendi.

Ankara 4 No'lu Şubemizin örgütlenme ve toplu sözleşme çalışmaları sürüyor

Ankara Kapı ve Kalorifer İşçileri Şubemizin örgütlenme ve toplu sözleşme çalışmaları başarıyla sürdürülmektedir.

Ankara 4.Şubemiz, Kırlangıç İşletme Kurulu Başkanlığıyla, bu işyerinde çalışan sendikamız üyesi Kapı ve Kalorifer emekçileri adına işyeri düzeyinde toplu iş sözleşmesi bağıtlanmıştır. Sözleşmenin yürürlük süresi 1.10.1979 olarak saptanmıştır. Şube Başkanı **Ali Çelier**'in verdiği bilgiye göre; toplu sözleşmeyle ücretlerde artış sağlanmış, yeni sosyal hakların yanında, yedi aylık birikmiş farklar da alınmıştır. Daha önce, bu işyerinde alınan grev kararı ise, toplu sözleşmenin imzalanmasıyla birlikte kaldırılmıştır.

Öte yandan, **Yeşiltepe Kat Malikleri** Yönetim Kurulu ve **OR-AN Temiz Hava Şehri** 7860 Ada 5 Parsel yöneticileri ile 26 üyemizi kapsayan toplu sözleşme görüşmelerine de başlanmıştır.

İŞÇİNİN BİRLİĞİ

İşçi deyip de yetinme,
Geçilecek dağlar, geçilmez olur.
Kazma, kürek ile işin bitirme,
Aşılacak yollar aşılmaz olur.

* * * *

Her dalı başka başka bal verir
Barını yiyenler bakarsa eğer.
Onunla sağlanır kazanç, kâr gelir
Kârını alanlar bakarsa eğer.

* * * *

Bastığı topraklar yemyeşil olur
Onun gözleriyle görmek ne güzel.
Karanlık geceler hep ışık olur
Onun sözleriyle övmek ne güzel.

* * * *

Memlekete ışık tutan elleri
Işığın altında durmak ne güzel.
Yapılır mı yolu, barajı, gölleri
Yaptığı yolları görmek ne güzel.

Yılda 1 Mayıs'lar ona az gelir
İşçiliye değer verilse eğer.
Ele tavuk düşse, ona kaz gelir
Yaptığı bunca iş bilinse eğer.

* * * *

Türkiyem bir uçtan bir uca senin
Hava da, kara da senin eserin
Dükkanda satılır kumaş, bezlerin
Yılda 1 Mayıs'lar sana az gelir.

* * * *

Amiri, memuru hepsi seninle
Karanlık geceden çık yavaş, yavaş.
Kaçırma gör artık sen gözlerinle
Aydınlık günlere gel yavaş, yavaş.

* * * *

Gel kardeşim katıl sen de bizlere
Yapılan işkenceye yeter diyelim.
Görsün gücünü, görmeyenler bir kere
Yapılan sömürüye biter diyelim.

Servet Aydınses
EGO 3.Bölge Ankara

EMEK
ONBEŞ GÜNLÜK İŞÇİ GAZETESİ

Sahibi: **Abdullah BAŞTÜRK** Genel Yönetmen: **İsmail Hakkı ÖNAL** Sorumlu Yazıişleri Müdürü: **Hasan MERT** Yönetim Yeri: **Rüzgârlı/Gayret Sokak No: 1 Ulus/ANKARA** Tel: **10 40 21-10 52 47** Dizgi, Kamera, Montaj, Baskı: **EM-AŞ Web Ofset Tesisleri Ulus/ANKARA** Sayı: **360-361** Ederi: **500 Kuruş** Basım Tarihi: **21 Mayıs 1980**

SAĞ BASINDAN SEÇMELER

İNCİLER-ÇELİŞKİLER



● Baştürk ve bir DİSK yöneticisi gözaltına alındı. 5'i de aranıyor

● Alınan çok sıkı tedbirler üzerine militanlar, eylemlerini işyerlerinde direnişler şeklinde sürdürdü

Sokak DİSK'e bırakılmadı

ECEVİT «DİSK'in direniş kararı yasa dışıdır»



Boş 1 Mayıs

1 Mayıs kutlama törenleri yapıldı

Mersin kalabalık Bursa tenha idi

Hak–İş, 1Mayıs bayramının tamamen yasaklanmasını istedi

MİLLİ GAZETE (1 Mayıs 1980)

•Hak-İş Sendikası Genel Başkanı Aziz Yılmaz, yazılı bir açıklama yaparak 1 Mayıs'ın Yahudi Komünist bayramı olduğunu belirtti

ANKARA BÜROSU

Türkiye Hak-İş Sendikaları Genel Başkanı Aziz Yılmaz 1 Mayıs konusunda basına yazılı bir açıklama yaparak 1 Mayıs'ta bayram yapılmamasını istemiştir. Yılmaz açıklamasında ayrıca 1 Mayıs'ın bir yahudi bayramı olduğunu delillere dayandırarak isbat etmiş ve bu bayramın tamamen kaldırılmasını istemiştir.

1 Mayıs'ın daha önceki senelerde sebep olduğu feci katliamlardan da ders alınması gerektiğini belirten Hak-İş Genel Başkanı Yılmaz 1 Mayıs'la ilgili olarak verdiği bilgilerden sonra özetle şunları söylemiştir:

"1 Mayıs'ın komünizmin alemet-i farikası olarak kanunen yasak olması gerektiği halde, ne hükümet ne de adli merciler 1 Mayıscılara karşı en küçük bir resmi olma teşebbüsünde ve takibatta bu-

HERGÜN (1 Mayıs 1980)

KOMÜNİST VE BÖLÜCÜLER DÜN KANUNSUZ HER YOLA BAŞVURDU

DİSK, YASAĞA RAĞMEN BİRÇOK İŞYERİNDE DİRENİŞ YAPTI

Türk işçisinin tarihinde 1 Mayıs'ın müsbet-menfi hiç bir yeri yoktur. **"1 günlük işi bırakma eylemi"** yasağa rağmen uygulandı. **DİSK'e** bağlı işyerlerindeki militanlar dün Genel Başkan **Abdullah Baştürk** imzasını taşıyan bildirileri okudular. Bildirilerde **1 Mayıs** engellemesi konusunda **"baskılardan"** söz edilerek, bunlara karşı direnilmesi istendi.

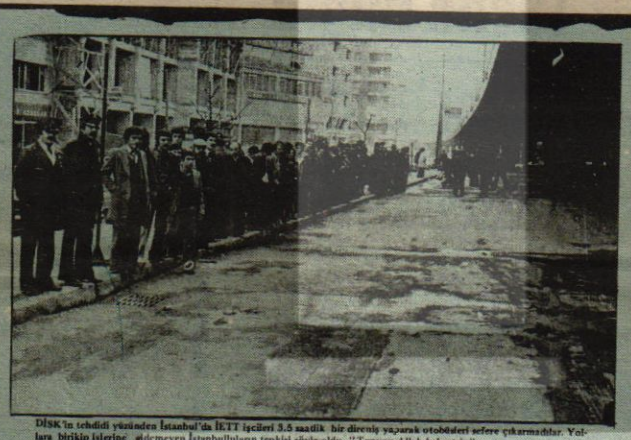

DİSK'in tehdidi yüzünden İstanbul'da İETT işçileri 3.5 saatlik bir direniş yaparak otobüsleri sefere çıkarmadılar. Yolcular birbirine gidemeyen İstanbulluların tepkisi şöyle oldu.. "Topunu Allah kahretsin"..

30 ilde 1 Mayısla ilgili toplantı ve gösteri yapılması yasaklanmasına rağmen

DİSK işçilere zorla direniş yaptırdı

Türk-İş Başkanı: Biz ne kızıl ne de kara gömlek giymek istemiyoruz

- **Ankara ve İstanbul'da Belediye Otobüsleri seferlere çıkmadı,halk perişan oldu**
- **İzmir'de 9 banka şubesi ile Amerikalılara ait bazı otolar ateşe verilip yakıldı**
- **İstanbul'da 2 Trabzon'da üç öğrenci öldürüldü**

ANKARA (Akşam) - Türk-İş Genel Başkanı İbrahim Denizciler, ilk defa olarak Başbakan Demi- Aralarında Ankara, İstanbul ve İzmir'in de bulunduğu 30 ilde 1 Mayıs günü toplantı ve gösteri yürüyüşü yapılması yasaklandı. Söz konusu karar Sıkıyönetim Komutanlıkları ve valiliklerce "Genel Güvenlik" gerekçesi ile alındı. 1 Mayıs'ta toplantı ve gösteri yürüyüşü yapılması yasaklanan iller şunlar: "Ankara, İstanbul, İzmir, Diyarbakır, Mardin, Siirt, Urfa, Bingöl, Elazığ, Malatya, Adıyaman, Bitlis, Gaziantep,

(Devamı Sayfa 6 Sü.1)

HERGÜN

Komünist ve bölücüler dün kanunsuz her yola başvurdu

KORSAN EYLEMLER ÖNLENDİ

DİSK; yasağa rağmen birçok işyerinde direniş yaptı

HERGÜN (1 Mayıs 1980)

Ankara, İstanbul ve Mersin'de belediye otobüsleri sefere çıkartılmadı

- Komünist eşkıya çeteleri bildiri ve el ilanları dağıttı, işçileri ve yurttaşları tehdit'le eyleme sürüklemek istedi.
- Eylem yapan çok sayıda komünist bilfiil gözaltına alındı.

İSTANBUL — Devrimci İşçi Sendikaları Konfederasyonu (DİSK) tarafından kararı alınan 48 günlük işi bırakma eylemi dün yasağa rağmen dün uygulandı. Ankara ve İstanbul'da belediye otobüsleri sefere çıkartılmadı. Güvenlik kuvvetleri aktivitenin etkin sağlandığı bir sırada şiddet eylemlerine girişen aşırı sol örgütlere mensup 7 DİSK'e bağlı işyerlerinde silahlı militanlar ele geçirildi. Bu sırada çıkan çatışmalarda, ateş edilerek, bunlara karşı direnilmesi istendi.

ANKARA'DA — Önceki Başbakan Süleyman Demirel ile Genel Başkan Abdullah Baştürk imzasını taşıyan bildiriler okundu. Bildirilerde 1 günlük boykotlarla 1 Mayıs engellemesi konu-

Devamı Sayfa 6 Sü. 8'de)

● AP ve MSP yöneticileri de davet edildi.

TERCÜMAN (1 Mayıs 1980)

SOKAK DİSK'E BIRAKILMADI

.....bir çok il ve ilçede **1 Mayıs** mitinglerinin yasaklanmasını protesto ederek dün bir günlük genel direnişe geçen **DİSK'e** bağlı **Genel-İş Sendikası,** Ankara' dan hayatın felce uğramasına sebep oldu.

SON HAVADİS (1 Mayıs 1980)

1 Mayıs'ı kutlarken VATANDAŞ KAN DEĞİL ÇİÇEK GÖRMEK İSTİYOR

● Asil işçiler Makinesinin başından ayrılmayacak

30 ilde 1 Mayıs'la ilgili toplantı ve gösteri yapılması yasaklanmasına rağmen

DİSK İŞÇİLERE ZORLA DİRENİŞ YAPTIRDI

....**1 Mayıs** gösterilerinin yasaklanmasını protesto eden **DİSK'e** bağlı **Genel-İş Sendikası** üyeleri dün Başkent Belediyesindeki tüm hizmetleri durdurmuştur. Hiç bir belediye otobüsü çalışmamış... **DİSK'e** bağlı işyerlerinde çalışan işçiler, sabahın erken saatlerinden itibaren işi yavaşlatma eylemine girmişlerdir...

HÜRRİYET (2 Mayıs 1980)

BOŞ 1 MAYIS

Mersin kalabalık Bursa tenha idi

....Yurdun çeşitli yerlerinden gelen **DİSK'e** bağlı sendikaların **onbinlerce** üyesi saat 12.00'de Kurtuluş Anıtı önünde toplandı. Topluluk buradan sloganlar söyleyerek mitingin yapıldığı Cumhuriyet Alanı'na geldi.

SON HAVADİS (2 Mayıs 1980)

DİSK'İN EYLEMİ BAŞARIYA ULAŞAMADI

.....

DİSK Yürütme ve Yönetim Kurulu üyeleri ile **Genel-İş** ve eyleme katılan öteki sendikaların yöneticileri hakkında, Bakırköy Savcılığı ve sıkıyönetim tarafından gözaltına alma kararı çıkarıldığını da bildiren Vali Nevzat Ayaz DİSK'in eylem kararının başarıya ulaşamadığını, münferit bir takım işi bırakma eylemleri dışında İstanbul'da günlük hayatın normal şekilde sürdürüldüğünü sözlerine eklemiştir.